Magy Község Önkormányzata

JELENLÉTI ÍV

Készült: 2019. szeptember 30-án megtartott képviselő-testület nyílt ülésén

1.	Czirják István polgármester	
2.	Sitku Józsefné alpolgármester	Sitku Józsefné
3.	Agócs Lászlóné	Agócs László
4.	Tar Béla	Tar Béla
5.	Pauliczki Mihály Zoltánné	

Szilvási Ágota jegyző Szilvási Ágota

Tóth Istvánné MRNÖ elnöke

Papp János

Magy Község Polgármesterétől
4556 Magy, Hősök tere 4.
Telefon / Fax: 42 / 246-505

MEGHÍVÓ

Magyarország helyi önkormányzatairól szóló 2011. évi CLXXXIX törvény 45.§.–ában biztosított jogkörömben eljárva Magy Község Önkormányzata Képviselő-testületének nyílt és zárt ülését

2019. szeptember 30-án (hétfő) 10.00 órai kezdettel összehívom.

Az ülés helye: Magy, Községi Piac, Közösségi terem, 4556 Magy, Kossuth Lajos utca 19.

Napirendi javaslat:

1./ Előterjesztés a Palásti László Általános Iskola és Óvoda iskolaépületének felújításához önkormányzati támogatás igényléséről
Előadó: Czirják István polgármester, Papp János Hit Gyülekezete egyház képviselője

2./ Előterjesztés a lejárt határidejű határozatok végrehajtásáról, a Képviselő-testület átruházott hatáskörében hozott döntésekről, fontosabb információkról, közéleti eseményekről
Előadó: Czirják István polgármester

3./ Előterjesztés a képviselő-testület szervezeti és működési szabályzatáról szóló rendelet megalkotásáról
Előadó: Czirják István polgármester

4./ Előterjesztés a településkép védelméről szóló 14/2017. (XII.30.) önkormányzati rendelet módosításáról
Előadó: Czirják István polgármester

5./ Előterjesztés a Bursa Hungarica ösztöndíjrendszerhez való csatlakozás lehetőségéről
Előadó: Czirják István polgármester

6./ Előterjesztés erdő kitermelésére kért ajánlatkérés eredménytelenné nyilvánításáról és új ajánlatkérésről
Előadó: Czirják István polgármester

7./ Előterjesztés a Polgármesterek Klíma- és Energiaügyi Szövetségéhez történő csatlakozási szándék jóváhagyásáról
Előadó: Czirják István polgármester

8./ Előterjesztés a Magyar Falu Program keretében meghirdetett „Szolgálati lakás" pályázathoz kapcsolódóan épület funkcióváltásáról
Előadó: Czirják István polgármester

9./ Egyebek, közérdekű bejelentések

Zárt ülésen:

1./ Előterjesztés szociális bérlakás iránti kérelmek elbírálásáról
Előadó: Czirják István polgármester

Magy, 2019. szeptember 26.

MAGY KÖZSÉG ÖNKORMÁNYZATA

Czirják István
polgármester

Magy Község Polgármesterétől
4556 Magy, Hősök tere 4.
Telefon / Fax: 42 / 246-505

MEGHÍVÓ

Magyarország helyi önkormányzatairól szóló 2011. évi CLXXXIX törvény 45.§.–ában biztosított jogkörömben eljárva Magy Község Önkormányzata Képviselő-testületének nyílt és zárt ülését

2019. szeptember 30-án (hétfő) 10.00 órai kezdettel összehívom.

Az ülés helye: Magy, Községháza 4556 Magy, Hősök tere 4.

Napirendi javaslat:

1./ Előterjesztés a lejárt határidejű határozatok végrehajtásáról, a Képviselő-testület átruházott hatáskörében hozott döntésekről, fontosabb információkról, közéleti eseményekről
Előadó: Czirják István polgármester

2./ Előterjesztés a képviselő-testület szervezeti és működési szabályzatáról szóló rendelet megalkotásáról
Előadó: Czirják István polgármester

3./ Előterjesztés a településkép védelméről szóló 14/2017. (XII.30.) önkormányzati rendelet módosításáról
Előadó: Czirják István polgármester

4./ Előterjesztés a Bursa Hungarica ösztöndíjrendszerhez való csatlakozás lehetőségéről
Előadó: Czirják István polgármester

5./ Előterjesztés erdő kitermelésére beérkezett árajánlatok elbírálásáról
Előadó: Czirják István polgármester

6./ Egyebek, közérdekű bejelentések

Zárt ülésen:

1./ Előterjesztés szociális bérlakás iránti kérelmek elbírálásáról
Előadó: Czirják István polgármester

Magy, 2019. szeptember 26.

MAGY KÖZSÉG ÖNKORMÁNYZATA -1- MAGY

Czirják István
polgármester

E L Ő T E R J E S Z T É S

Magy Község Képviselőtestületének 2019. szeptember 30-ai ülésére

A napirendi pont tárgya: a településen Magy Község Önkormányzatának tulajdonában álló Iskola épület bővítése valamint a Hit Gyülekezete egyház fenntartásában működő, Palásti László Általános Iskola és Óvoda intézményben megszervezett oktatás, nevelése tárgyában kötött, megállapodások meghosszabbítása

A napirend előadója: Papp János, a Hit Gyülekezete egyház képviseletében

Tisztelt Képviselőtestület!

Az önkormányzat tulajdonában lévő Iskola épület bővítése a köznevelési feladat átvállalása óta tervezett egyházunk részéről annak érdekében, hogy a 21. század követelményeinek megfelelő módon és színvonalon végezhessük vállalt feladatainkat. A Hit Gyülekezete, mint szolgáló egyház, nem csak megőrizni, de gyarapítani is szeretné a rá bízott javakat.

A köznevelési feladatok megfelelő színvonalú ellátásának két alapvető feltétele, az önálló intézményi alkalmazotti közösség megléte, valamint a megfelelő tárgyi feltételek biztosítása. Ez utóbbit szolgálja az az iskolaépület, melyet mintegy 200 m2-rel, egy aula egy tanterem megépítésével kívánjuk bővíteni, valamint a diákok egészségügyi szükségleteit kiszolgáló vizes helyiségek teljeskörű felújítását és bővítését kívánjuk elvégezni.

Előzetes tanulmányterv készült a feladat elvégzésére. Ennek alapján a teljes beruházás összköltsége 49 000 000 forint, melyet az egyház saját köznevelési célra szánt forrásaiból, valamint az önkormányzat támogatásából szeretne megvalósítani. Úgy véljük, hogy az építéssel történő bővítés – melynek értéke a teljes beruházás alig kevesebb, mint 92%-a – mellett, a vizesblokk felújítása elodázhatatlan.

A közös beruházás – amennyiben az önkormányzat a beruházás támogatása mellett foglal állást – ez utóbbi részének támogatását kérjük az önkormányzattól. A vizesblokk bővítése, a jelenleg széntárolóként használt helyiséggel annak átalakítása folytán, és teljes körű felújítása, előzetes számításaink szerint 4 500 000 forint, mely a teljes beruházás összértékének több mint 8%-a.

A létrejövő épületegyüttes hosszútávon szolgálhatja a település felnövekvő nemzedékének érdekeit, a település népességmegtartó képességét pedig azáltal erősítheti, hogy a köznevelés egyre vonzóbbá válhat a térségben élők számára. Köztudott, hogy a település iskolájába már most is sokan járnak a környező falvakból. Az intézmény bővítése és felújítása munkahelyek megtartását és a településen elérhető szolgáltatások fejlődését eredményezi a köznevelésen túl, a közétkeztetés és az egyéb szolgáltatások, így a gyermekorvos, a gyermekfogászat, a védőnői szolgálat és még számos területen.

Az egyház a beruházással kapcsolatosan a következőket kéri a tulajdonos önkormányzattól

1. Tekintettel arra, hogy a jelenleg hatályos Nemzeti Köznevelésről szóló törvény tartalmazza a köznevelési intézmény fenntartási jogának az átadásáról szóló rendelkezéseit, mely szerint már nem az önkormányzat, hanem az állam, a nevében eljáró miniszter jogosult rendelkezni arról, hogy a köznevelési feladatokat ki, és milyen formában látja el. Ezért a Közoktatási megállapodás meghosszabbításáról már külön nem rendelkeznénk, hanem,

- amíg az egyház Magy településen a köznevelési tevékenységét a Palásti László Iskolában végzi, valamint az óvodát működteti addig ennek tárgyi feltételeit, az Ingatlan használatba adási, használati jogot alapító vagyonkezelési szerződés szükséges módosításával az önkormányzat biztosítja.

Előzetes tárgyalásaink során, a Közoktatási megállapodás, valamint az Ingatlan használatba adási, használati jogot alapító vagyonkezelési szerződés 2022. augusztus 31-ei lejáratát követően, az azokban foglalt feltételek változatlan fenntartásával, azokat 10 évvel, 2032. augusztus 31-ig történő meghosszabbítása került szóba.

2. Az önkormányzat elfogadja, hogy az egyház az ingatlan bővítését az értékcsökkenés terhére végzi, ennek mértéke és időtartama, a 2012. szeptember 1-től történt átvételtől, az aktivált érték mértékéig tart.

Az önkormányzat erre irányuló határozatában utasítsa illetékes vezetőjét, hogy

- az Ingatlan használatba adási, használati jogot alapító vagyonkezelési szerződés meghosszabbítását azonnali hatállyal kezdeményezze,
- a határozat tartalmazza, hogy az ingatlan bővítését eredményező beruházást az egyház az értékcsökkenés terhére végzi, ennek mértéke és időtartama, a 2012. szeptember 1-től történt átvételtől, az aktivált érték mértékéig tart

Egyben kéri a tulajdonos önkormányzatot arra, hogy külön határozatban hozzájárulását adja a tulajdonát képező Iskola területén az épületbővítéshez, valamint az iskolabővítéssel párhuzamosan elvégzendő vizesblokk felújításához 4 500 000 forint értékben.

Magy, 2019. szeptember 30.

TERVEZETT ALAPRAJZ M = 1:100

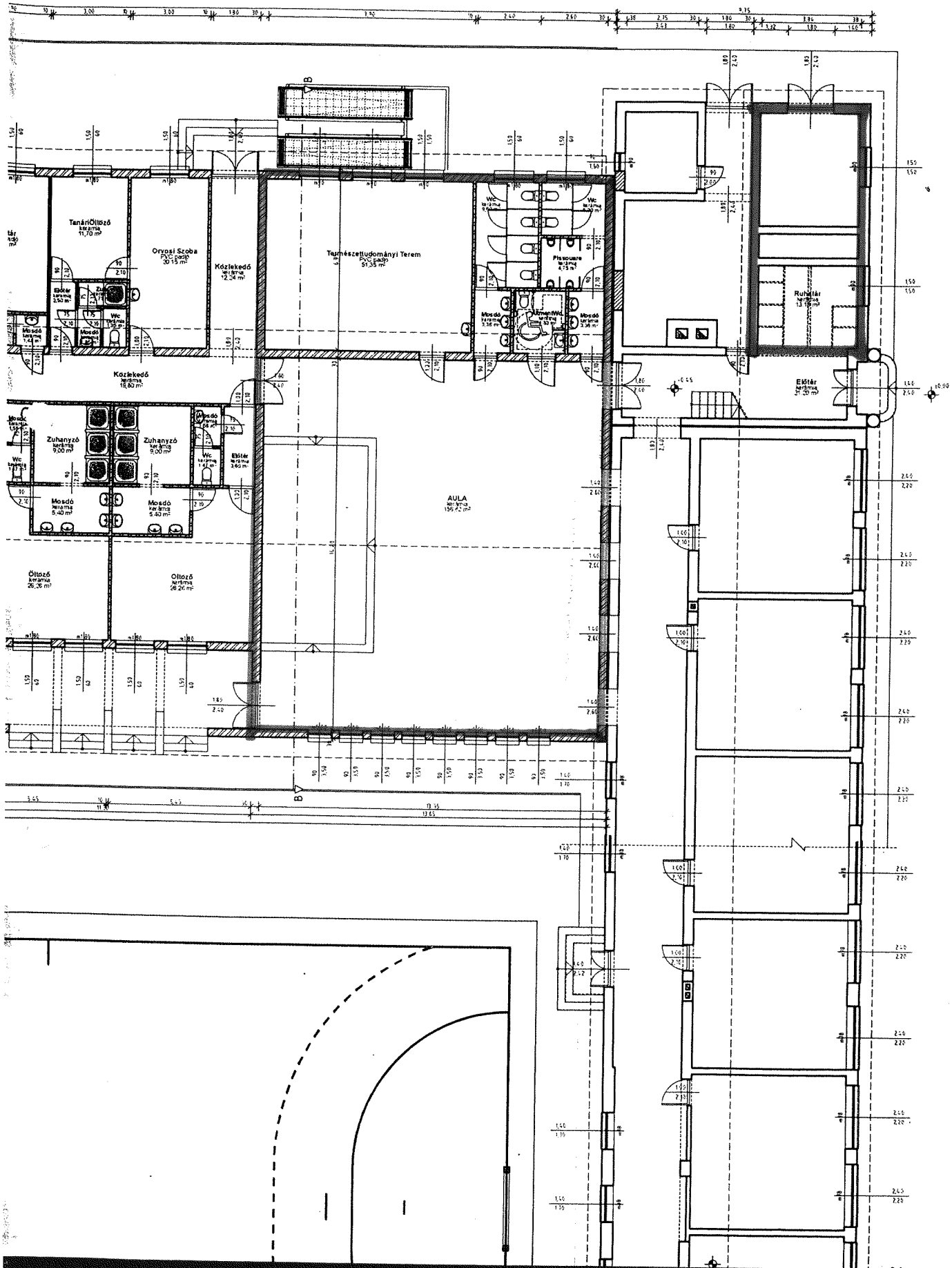

Magy Község Polgármesterétől
4556 Magy, Hősök tere 4.
Telefon / Fax: 42 / 246-505

Ügyirat szám:
Ügyintéző:

Tárgy: Előterjesztés képviselő-testület szervezeti és működési szabályzatáról szóló rendelet megalkotásáról
Mell.: szakmai konzultációs adatlap és rendelet tervezet

Magy Község Önkormányzata Képviselő-testülete részére

Tisztelt Képviselő-testület!

A Szabolcs-Szatmár-Bereg Megyei Kormányhivatal Hatósági Főosztály Törvényességi Felügyeleti Osztálya szakmai konzultációs adatlapban kéri a jelenleg hatályos SZMSZ felülvizsgálatát. Tekintettel arra, hogy a rendelet módosítása az adatlapban foglaltak szerint több ponton is módosításra szorul, valamint az alakuló ülés közeledtére javaslom, hogy a 3/2015 (III.12.) önkormányzati rendeletet a képviselő-testület helyezze hatályon kívül és jelen előterjesztés melléklete szerinti „új" SZMSZ-ét fogadja el.

Kérem a tisztelt képviselő-testületet az előterjesztés megtárgyalására és a rendelettervezet elfogadására.

Magy, 2019. szeptember 26.

Czirják István sk.
polgármester

Szakmai konzultációs adatlap

Szabolcs-Szatmár-Bereg Megyei Kormányhivatal
Hatósági Főosztály- Törvényességi Felügyeleti Osztály

Dátum 2019 AUG 26

Ügyintéző neve: dr. Tinku János

I. Előzetes véleményezés			
időpontja			
célja*	rendelet	határozat	működés
település			
tartalma			
megjegyzés			
irattározás időpontja			

II. Szakmai segítségnyújtás jogszabálysértés esetén				
jogszabálysértés típusa szerint**	rendelet	határozat	működés	mulasztás
	X			
döntés megjelölése***	Magy Község Önkormányzata Képviselő-testületének 3/2015. (III.12.) önkormányzati rendelete (a továbbiakban: R.)			
döntés meghozatalának időpontja***				
jogszabálysértés tartalma				

1. A R. 5. § (1) bekezdése szerint *a polgármesteri és az alpolgármesteri tisztség egyidejű betöltetlensége, tartós akadályoztatásuk esetén a képviselő-testületet a legidősebb, nem akadályozott képviselő hívja össze és vezeti.*

   A R. 5. § (1) bekezdésének felülvizsgálata szükséges, tekintettel arra, hogy további helyettesek meghatározására nincs lehetőség.

2. A R. 15. § (3) bekezdése szerint *az alakuló ülésen a polgármester illetményére (tiszteletdíjára) jegyző tesz javaslatot.*

   A Magyarország helyi önkormányzatairól szóló 2011. évi CLXXXIX. törvény (a továbbiakban: Mötv.) 71. §-ában konkrétan meghatározza a polgármester illetményének/tiszteletdíjának és költségtérítésének összegét, ezért a R. 15. § (3) bekezdése hatályon kívül helyezendő.

3. A R. 15. § (4) bekezdése szerint *az alpolgármester választásával kapcsolatos titkos szavazást lebonyolító bizottság az Ügyrendi Bizottság.*

   A R. 1. §-ában - a képviselő-testület szervei között - nem nevesíti az Ügyrendi Bizottságot, ezért a rendelkezés felülvizsgálata indokolt.

4. A R. 17. § (3)-(4) bekezdése szerint

   (3) Amennyiben egy javaslat nem kapja meg az elfogadásához szükséges szavazati arányt ügyrendi javaslatra, szünet elrendelése után a polgármester újból szavazásra bocsáthatja a javaslatot.

   (4) Ha a Képviselő-testület az (3) bekezdésben szabályozott eljárásában újból nem hoz döntést, akkor az eredeti javaslatot a legközelebbi ülésére ismételten napirendre kell tűzni, ha a döntésre:

   a. törvényi kötelezettség teljesítése miatt van szükség,

   b. önkormányzat működőképességének megőrzéséhez szükséges döntés.

   A R. 17. § (3)-(4) bekezdése ellentétes az Mötv. 47. § (2) bekezdésével. Ha egy javaslat nem kapja meg az elfogadásához szükséges szavazati arányt, akkor a képviselő-testület elutasító döntést hoz. Amennyiben ügyrendi javaslatra, szünet elrendelése után a polgármester újból szavazásra bocsátja a javaslatot és a javaslat ismételten nem kapja meg az elfogadásához szükséges szavazati arányt, akkor a képviselő-testület ismételten elutasító döntést hoz.

   A R. 17. § (3)-(4) bekezdésének módosítása szükséges.

5. A R. 19. § (4) bekezdésében a KET alkalmazhatóságáról rendelkezik.

6. A R. 19. § (5) bekezdése szerint *a jegyző a normatív határozatokat a 23. § (1) bekezdésében meghatározott módon teszi közzé.*

   A R. 23. § (1) bekezdésében nem a normatív határozatok közzétételre vonatkozó rendelkezés található, ezért a rendelkezés felülvizsgálata szükséges.

7. A R. 24. § (1) bekezdése és 15. § (2) bekezdés e) pontja közötti összhang megteremtése szükséges.

8. A R. 29. § (3) bekezdése szerint *a jegyzői és az adóügyi előadói tisztség egyidejű betöltetlensége, illetve tartós akadályoztatásuk esetére, a polgármester - legfeljebb hat hónap időtartamra - a képesítési és alkalmazási feltételeknek megfelelő köztisztviselőt nevez ki a jegyzői feladatok ellátására.*

   Az Mötv. 82. § (3) bekezdése további helyettesek megbízására nem ad lehetőséget, így a rendelkezés hatályon kívül helyezése szükséges.

	9. A R. 30. §-a szerint *a képviselő az ülésről való távolmaradását az ülést megelőző 24. óráig a polgármesternek köteles bejelenteni. A hiányzásokat az ügyrendi Bizottság tartja nyilván.* A R. 1. §-ában - a képviselő-testület szervei között - nem nevesíti az Ügyrendi Bizottságot. Harmadrészt nem található rendelkezés a rend fenntartására és az annak érdekében hozható intézkedésekre vonatkozóan. (Mötv. 53. § (1) bekezdés d) pont) 10. A Képviselő-testület nem szabályozza az R-ben az alábbiakat: ▪ személyes érintettségre vonatkozó bejelentési kötelezettség elmulasztásának jogkövetkezménye (Mötv. 49. § (2) bekezdés) ▪ önkormányzat szerveinek feladatai (Mötv. 53. § (1) bekezdés j) pont) ▪ önszerveződő közösségek, fórumok (Mötv. 53. § (3) bekezdés) ▪ Njtv. szerinti együttműködési feltételek biztosítása (Njtv. 80. § (2) bekezdés és 10. § (6) bekezdés) 11. **Kérem, hogy az észlelt jogszabálysértésekre, továbbá az időközben bekövetkezett jogszabályi változásokra is tekintettel a R. felülvizsgálatát elvégezni szíveskedjenek.**
jogszabálysértő rendeleti rendelkezés	
megsértett jogszabály	**Az előzőekben részletezve.**
határidő	**2019. szeptember 30.**
meghossz. határidő és indoka	
jszsértés megszüntetésére tett intézkedés és annak időpontja	
megjegyzés****	
irattározás időpontja	

Nyíregyháza, 2019. augusztus 21

dr. Tinku János
törvényességi felügyeleti szakügyintéző

SZABOLCS-SZATMÁR-BEREG MEGYEI
KORMÁNYHIVATAL

Az eredeti papiralapú dokumentummal egyező.

Ezen lap nem része az eredeti iratnak, kizárólag a jogszabályi megfelelőséghez szükséges záradékolás megjelenítését szolgálja.

A hiteles elektronikus másolat készítésének időpontja:
Az időbélyegzőn szereplő időpont.

A hiteles elektronikus másolatot készítette:
dr. Tinku János törvényességi felügyeleti szakügyintéző

HATÓSÁGI FŐOSZTÁLY
TÖRVÉNYESSÉGI FELÜGYELETI OSZTÁLY

A dokumentum elektronikusan hitelesített.
Dátum:2019.08.28 14:17:43 +02:00
Szabolcs-Szatmár-Bereg Megyei Kormányhivatal
Dr. Tinku János

A dokumentum elektronikusan hitelesített.
Dátum:2019.08.28 14:34:48 +02:00
Szabolcs-Szatmár-Bereg Megyei Kormányhivatal

MAGY KÖZSÉG ÖNKORMÁNYZATA 12/2019. (IX.30.) ÖNKORMÁNYZATI RENDELETE (tervezet)

A képviselő-testület szervezeti és működési szabályzatáról

Magy Község Önkormányzata Képviselő-testülete az Alaptörvény 32. cikk (2) bekezdésében meghatározott eredeti jogalkotói hatáskörében, az Alaptörvény 32. cikk (1) bekezdés d) pontjában meghatározott feladatkörében eljárva a következőket rendeli el:

I. Fejezet
Általános rendelkezések

1. Az önkormányzat hivatalos elnevezése és székhelye, a képviselő-testület és szervei és bélyegzői

1. §

(1) Az önkormányzat hivatalos elnevezése: Magy Község Önkormányzata (a továbbiakban: Önkormányzat). Székhelye: 4556 Magy, Hősök tere 4.
(2) Az Önkormányzat képviselő-testületének elnevezése: Magy Község Önkormányzata Képviselő-testülete (a továbbiakban: Képviselő-testület). Székhelye: 4556 Magy, Hősök tere 4.
(3) A Képviselő-testület szervei:
   a) Magy Község Önkormányzata Polgármestere (a továbbiakban: Polgármester);
   b) Magy Község Önkormányzata Képviselő-testületének Szociális, Egészségügyi, Ifjúsági, Sport és Összeférhetetlenségi Bizottsága (a továbbiakban: Szociális, Egészségügyi, Ifjúsági, Sport és Összeférhetetlenségi Bizottság);
   c) Ramocsaházai Közös Önkormányzati Hivatal (a továbbiakban: Önkormányzati Hivatal);
   d) Ramocsaházai Közös Önkormányzati Hivatal Jegyzője (a továbbiakban: Jegyző);
   e) Társulások: a társulások jegyzéke jelen rendelet 1. számú függeléke.
(4) Az Önkormányzat körbélyegzője középen tartalmazza a Magyarország címerét, körben az Önkormányzat elnevezését, és a bélyegző sorszámát.
(5) A Képviselő-testület körbélyegzője középen tartalmazza a Magyarország címerét, körben a Képviselő-testület elnevezését és a bélyegző sorszámát.
(6) A Polgármester körbélyegzője középen tartalmazza a Magyarország címerét, körben a Polgármester elnevezését és a bélyegző sorszámát.
(7) A Képviselő-testület bizottságának körbélyegzője középen tartalmazza a Magyarország címerét, körben a bizottság elnevezését.
(8) A Hivatal körbélyegzője középen tartalmazza a Magyarország címerét, körben a Hivatal elnevezését és a bélyegző sorszámát.
(9) A Jegyző körbélyegzője középen tartalmazza a Magyarország címerét, körben a „Hivatal elnevezését és a jegyzője feliratot, valamint a bélyegző sorszámát.
(10) Magy Község Önkormányzata közfeladatainak, szakmai alaptevékenységeinek megfelelő kormányzati funkciók felsorolását jelen Rendelet 2. melléklete tartalmazza.

2. Az Önkormányzat rendezvényei

2. §

(1) Alkalmi rendezvények:
a) Az alkalmi rendezvények pénzügyi fedezetét a tárgyév költségvetésben meg kell határozni.

3. Az Önkormányzat által működtetett médiaszolgáltatások és az Önkormányzat által kiadott sajtótermékek

3. §

Az Önkormányzat hivatalos honlapjának címe: www.magy.hu

4. A Képviselő-testület átruházott hatáskörei

4. §

(1) A Képviselő-testület a polgármesterre ruházza át a:
a) a közfoglalkoztatással kapcsolatos munkáltatói jogok gyakorlását és a közfoglalkoztatási pályázatokhoz kapcsolódó döntések meghozatala hatáskörét.

5. §

(1) Az Önkormányzat hatáskörének átruházására, illetve visszavonására a polgármester vagy a képviselő tesz javaslatot.
(2) Az átruházott hatáskört vissza kell vonni, ha
a) azt a képviselő-testület 2/3-a, legalább négy fő kezdeményezi.
(3) Az átruházott hatáskör gyakorlója az általa hozott döntésekről beszámol évente egy alkalommal a képviselő-testületi ülésen.

II. Fejezet
A Képviselő-testület működése

5. A Képviselő-testület összehívása, vezetése

6. §

(1) A polgármesteri és az alpolgármesteri tisztség egyidejű betöltetlensége vagy tartós akadályoztatásuk esetén a képviselő-testületet a korelnök hívja össze és vezeti.
(2) Az (1) bekezdés alkalmazásában tartós akadályoztatásnak minősül a szabadság kivételével 1 hónap időtartamot meghaladó távollét.

7. §

(1) A Képviselő-testület évente legalább 6 ülést tart.
(2) A Képviselő-testület ülését az Önkormányzat székhelyén tartja.
(3) A Képviselő-testület dönthet arról, hogy ülését a (2) bekezdésben megjelölt helyszíntől eltérő helyszínen tartja.

8. §

(1) A Képviselő-testületet összehívására vonatkozó meghívó tartalmazza az ülés
a) tervezett időpontját,
b) helyszínét,
c) a napirendi javaslatot, az előadók megjelölésével,
d) az egyes napirendi pontokhoz meghívottak nevét,
(2) A meghívót az ülés tervezett időpontja előtt 3 nappal elsősorban digitális úton- e-mailben - kell a képviselők és a meghívottak részére megküldeni. A helyi választópolgárok tájékoztatása érdekében a polgármester a meghívót az ülés tervezett időpontját megelőző 3 nappal az Önkormányzat hirdetőtábláján, mint helyben szokások módon közzé teszi.

(3) A Képviselő-testület üléseit az ülésterv szerint tartja.
(4) Az üléstervre javaslatot tehetnek:
  a) a polgármester, alpolgármester
  b) a képviselők
  c) a bizottság
  d) a jegyző, aljegyző.
(5) A Képviselő-testület üléstervét a megelőző év december 31. napjáig fogadja el.
(6) Az ülésterv tartalmazza:
  a) Az év folyamán megvalósítandó főbb célkitűzéseket, feladatokat
  b) a képviselő-testületi ülések tervezett időpontjait (hónap megjelölésével) napirendre kerülő tárgyait, előadóit.
(7) Az ülésre meg kell hívni és részükre előterjesztést kell küldeni:
  a) a települési képviselőket
  b) jegyzőt, aljegyzőt
  c) előterjesztőt, előadót
  d) akik meghívását törvény vagy önkormányzati rendelet kötelezővé teszi az adott napirend tárgyalásánál;
  e) nemzetiségi önkormányzat elnökét;
  f) akit az ülés összehívója megjelöl.
(8) A képviselő-testület és a bizottság ülésén a (9) bekezdésben megjelölt személyek részt vehetnek, részükre előterjesztés nélkül csak meghívót kell küldeni, amennyiben tevékenységi körükbe tartozó napirendi pont kerül megtárgyalásra.
(9) Csak a tevékenységi körükbe tartozó ügyben tanácskozási joggal vesznek részt a képviselő-testület ülésén a jegyzőn, aljegyzőn kívül az alábbi személyek, szervezetek, önszerveződő közösségek képviselői:
  a) Községi Sportegyesület Magy képviselője
  b) Palásti László Közalapítvány képviselője

9. §

(1) Rendkívüli ülés összehívására irányuló kezdeményezést a polgármesterhez, az ülés tervezett időpontja előtt legalább 24 órával, írásban lehet benyújtani. Az indítványhoz csatolni kell az ülés időpontjára és napirendjére vonatkozó javaslatot.
(2) A polgármester az ülést legkésőbb az indítvány beérkezésétől számított 5 napon belül az indítványban javasolt időpontra, de legkésőbb a kezdeményezés benyújtásától számított 15 napon belüli időpontra hívja össze.
(3) A polgármester rendkívüli ülést hívhat össze az (1) bekezdésében foglalt eseten kívül:
  a) Önkormányzati pályázathoz szükséges döntés meghozatala érdekében,
  b) Jogszabálymódosítás miatt szükségessé vált rendeletalkotás, módosítás érdekében,
  c) Önkormányzat működő képességét biztosító határidős döntés meghozatala érdekében,
  d) Vis maior támogatás igényléséhez,
  e) hiánypótlások teljesítése érdekében,
  f) a katasztrófavédelmi ügyekben,
  g) minden olyan ügyben, amely azonnali döntést igényel és a soron következő rendes ülés időpontjáig nem várható meg.
(4) A rendkívüli ülés összehívása írásos meghívó mellőzésével – telefonon, e-mailben – is összehívható.

10. §

A határozatképtelen ülést 5 napon belül változatlan napirenddel kell összehívni. A napirendi javaslathoz készült előterjesztéseket nem kell ismételten megküldeni a képviselők számára.

11. §

A Képviselő-testület az ülés időtartamának elhúzódása esetén dönthet arról, hogy az ülést félbeszakítja és a következő munkanapon a meg nem tárgyalt napirendek tárgyalását tovább folytatja.

12. §

Az ülésvezető jogkörei:

a) megállapítja az ülés határozatképességét,
b) javaslatot tesz az ülés napirendjére,
c) tárgyalásra bocsátja a napirendi pontokat,
d) szünetet rendelhet el,
e) lezárja a vitát,
f) szavazásra bocsátja a döntési javaslatokat,
g) lezárja a napirendi pontok tárgyalását,
h) rendre utasítja a Képviselő-testület ülését megzavaró képviselőt,
i) bezárja az ülést.

6. A tanácskozás rendje

13. §

(1) A Képviselő-testület ülése napirendjének tárgyalási sorrendje:
a) polgármesteri beszámoló a két ülés közötti tárgyalásokról, eseményekről, fontosabb intézkedésekről;
b) beszámoló a lejárt határidejű határozatok végrehajtásáról;
c) a rendelet kiadását igénylő napirendi pontok;
d) a határozat meghozatalát igénylő napirendi pontok;
e) határozathozatalt nem igénylő napirendi pontok.

(2) A Képviselő-testület az (1) bekezdésben meghatározott tárgyalási sorrendtől ügyrendi javaslatra eltérhet.

(3) A napirendi pont tárgyalási sorrendje:
a) az előterjesztő kiegészítést tehet az írásos előterjesztéshez;
b) az előterjesztéssel kapcsolatban állást foglaló bizottság ismerteti véleményét;
c) az előterjesztéssel kapcsolatos kérdések;
d) vita az előterjesztéssel kapcsolatban;
e) módosító javaslatok megtétele;
f) döntés a módosító javaslatokról javaslatonként;
g) döntés az eredeti előterjesztésben szereplő döntési javaslatról az esteleges módosításokkal kiegészítve.

(4) A döntés meghozatala előtt az ülésvezető a jegyzőnek szót ad a jogszabálysértő döntés, működés jelzésére vonatkozó kötelezettsége teljesítésére.

14. §

(1) A hozzászólás a jelentkezés sorrendjében történik.

(2) Egy napirendi pont esetében 2 alkalommal lehet hozzászólni legfeljebb 3 perc időtartamban.

(3) A polgármester a hozzászólótól megvonja a szót:
a) ha a hozzászólás nem az adott napirendhez kapcsolódik,
b) a (2) bekezdésben foglalt időkorlát túllépése esetén,
c) ha a hozzászólásban más személyt sértő vagy lealacsonyító kifejezés hangzik el.

(4) A hallgatóság számára a hozzászólási jogot a polgármester az ülés rendjének fenntartása figyelembe vételével biztosítja.

(5) A Polgármester feladata a tanácskozás rendjének fenntartása. A rend biztosítása érdekében intézkedéseket tehet:
a) Figyelmezteti azt a hozzászólót, aki eltér a tárgyalt témától, ha tanácskozáshoz nem illő, másokat sértő a fogalmazása,

b) Rendre utasíthatja azt, aki a Képviselő-testülethez méltatlan magatartást tanúsít,
c) Ismétlődő rendzavarás esetén, figyelmeztetés után a terem elhagyására kötelezheti a rendbontót és a Képviselő-testület vita nélkül dönt arról, hogy a továbbiakban részt vehet-e a tanácskozáson. E szabályt a települési képviselőre nem lehet alkalmazni,
d) Figyelmezteti a hozzászólót, ha mondanivalója eltér a tárgyalt témától, a figyelmeztetés eredménytelensége esetén megvonja a szót, amelynek következménye az, hogy az illető személy ugyanazon ügyben továbbá nem szólalhat fel.

7. Az előterjesztések

15. §

(1) Előterjesztésnek minősül minden olyan rövid határozati javaslatot megfogalmazó, rendeletalkotási alapot bemutató, megalapozó, értékelő, elemző anyag, amelyről a képviselő-testület érdemi döntést hoz.
(2) Az önkormányzati képviselő a képviselő-testület ülésén írásban kezdeményezheti rendelet megalkotását vagy határozat meghozatalát. A Képviselő-testület a kezdeményezés elfogadása esetén kijelöli az előterjesztés elkészítésért felelőst és a döntés-tervezet benyújtásának határidejét.
(3) Előterjesztés benyújtására jogosultak:
a) polgármester, alpolgármester
b) jegyző, aljegyző
c) képviselők
d) bizottság
e) intézményvezetők.
(4) Az Szociális, Egészségügyi, Ifjúsági, Sport és Összeférhetetlenségi Bizottság állásfoglalásával benyújtható előterjesztések:
a) személyi döntést, állásfoglalást igénylő előterjesztések.
(5) Kizárólag írásban nyújthatóak be a (4) bekezdésben felsorolt előterjesztések, valamint a rendelettervezetek.
(6) Szóbeli előterjesztés esetén is a döntés tervezetét írásban kell benyújtani.
(7) A rendelet-tervezethez készítendő előzetes hatásvizsgálat eredményéről és indokolásról a 1. melléklet szerinti minta alkalmazásával kell a képviselő-testületet tájékoztatni.
(8) Az Szociális, Egészségügyi, Ifjúsági, Sport és Összeférhetetlenségi Bizottság nyújtja be a
a) összeférhetetlenség, méltatlanság, vagyonnyilatkozat megállapítását tartalmazó előterjesztéseket.
(9) A rendelet-tervezetet a Hivatal készíti el és - jogszabály eltérő rendelkezése hiányában - küldi meg véleményezésre az arra jogosult szerveknek, személyeknek.

8. Az alakuló ülésre vonatkozó szabályok

16. §

(1) Az alakuló ülésre a képviselő-testület működésére vonatkozó szabályokat kell alkalmazni az ebben az alcímben foglalt eltérésekkel.
(2) Az alakuló ülés napirendje:
a) Tájékoztatás az önkormányzati választás eredményéről,
b) megválasztott képviselők, polgármester eskütétele,
c) SZMSZ módosítása, felülvizsgálata,
d) bizottságok megválasztása,
e) alpolgármester megválasztása,
f) döntés polgármester és az alpolgármester illetményéről, tiszteletdíjáról,
g) tiszteletdíjról szóló rendelet felülvizsgálata,
h) összeférhetetlenséggel kapcsolatos tájékoztató,

i) az alakuló ülésen más kérdések és napirendi pontok is napirendre tűzhetők.

(3) Az alpolgármester választásával kapcsolatos titkos szavazást lebonyolító bizottság az Szociális, Egészségügyi, Ifjúsági, Sport és Összeférhetetlenségi Bizottság.

(4) Az alpolgármester választásával kapcsolatos titkos szavazást előre elkészített szavazólap és urna felhasználásával az önkormányzati választáshoz hasonló módon bonyolítja le, úgy hogy a szavazólapon az „igen", „nem" vagy „tartózkodom" kifejezés szerepel.

(5) Az alpolgármester választásával kapcsolatos titkos szavazásról külön jegyzőkönyv készül, mely tartalmazza:
a) a választás időpontját,
b) választáson megjelent képviselők nevét,
c) az érvényes és érvénytelen szavazatok számát,
d) a választás számszerű eredményét,
e) a bizottság elnökének és tagjainak aláírását.

(6) A titkos szavazásról készült jegyzőkönyvet az alakuló ülés jegyzőkönyvéhez kell csatolni.

9. A döntéshozatali eljárás

17. §

(1) A Képviselő-testület nyílt szavazása során a képviselők kézfelnyújtással közlik az adott javaslattal kapcsolatos döntésüket.

(2) A névszerinti szavazás során a jegyző abc sorrendben felolvassa a megválasztott képviselők nevét, akik egymás után, szóban az „igen", „nem" vagy „tartózkodom" kifejezés alkalmazásával szóban közlik döntésüket.

(3) Titkos szavazás eseten előre elkészített szavazólap és urna felhasználásával az önkormányzati választáshoz hasonló módon történik a döntéshozatal, úgy, hogy a szavazólapon az „igen", „nem" vagy „tartózkodom" kifejezés szerepel.

(4) Titkos szavazás során az Szociális, Egészségügyi, Ifjúsági, Sport és Összeférhetetlenségi Bizottság bonyolítja le a szavazást.

18. §

(1) A polgármester a módosító indítványokat az eredeti javaslatot megelőzve bocsátja szavazásra. A Képviselő-testület a módosító indítványokról bejelentésük sorrendjében dönt. A módosító indítványok elfogadásához egyszerű többségű szavazati arány szükséges.

(2) A módosító indítványt előterjesztője a szavazás megkezdése előtt visszavonhatja.

(3) Amennyiben egy javaslat nem kapja meg az elfogadásához szükséges szavazati arányt akkor a képviselő-testület elutasító döntést hoz. Amennyiben ügyrendi javaslatra, szünet elrendelése után a polgármester újból szavazásra bocsátja a javaslatot, és a javaslat ismételten nem kapja meg az elfogadásához szükséges szavazati arányt, akkor a képviselő-testület ismételten elutasító döntést hoz.

(4) Ha a Képviselő-testület a (3) bekezdésben szabályozott eljárásában elutasító döntést hozott, akkor az eredeti javaslatot a legközelebbi ülésére ismételten napirendre kell tűzni, ha a döntésre:
a) törvényi kötelezettség teljesítése miatt van szükség,
b) önkormányzat működőképességének megőrzéséhez szükséges döntés.

19. §

(1) A jegyző az önkormányzati rendeletet az Önkormányzat hirdetőtábláján történő kifüggesztéssel, mint helyben szokásos módon hirdeti ki.

(2) A jegyző a kihirdetett önkormányzati rendeletekről nyilvántartást vezet, mely tartalmazza:
a) a rendelet számát, tárgyát,
b) a rendelet címét,
c) hatályba lépés dátumát,
d) a módosító vagy hatályon kívül helyező rendelet számát, hatályba lépésének dátumát.

20. §

(1) A Képviselő-testület határozatainak számozását évente újrakezdi. A határozatok számozása folyamatos. A határozatok számozására pozitív egész arab számokat kell alkalmazni. A határozat megjelölése tartalmazza:
   a) az önkormányzat Képviselő-testületének elnevezését,
   b) a határozat számát,
   c) a határozat meghozatalának évét, hónapját és napját,
   d) az „önkormányzati határozata" kifejezést,
   e) a határozat címét.

(2) Példa a határozat megjelölésére:
   „„Magy Község Önkormányzata Képviselő-testületének
   38/2010.(I.20.) önkormányzati határozata
   a Képviselő-testület 2011. évi ülésterv éről „

(3) A határozat a (2) bekezdésben foglaltakon túl tartalmazza:
   a) a Képviselő-testület döntését,
   b) a végrehajtására szolgáló határidő és a végrehajtásáért felelős megnevezését.

(4) E §-ban foglaltakat az önkormányzati hatósági ügyekben hozott határozatokra az általános közigazgatási rendtartásról szóló törvény rendelkezéseivel összhangban kell alkalmazni.

(5) A jegyző a normatív határozatokat a 23. § (1) bekezdésében meghatározott módon teszi közzé.

10. A jegyzőkönyv

21. §

(1) A Képviselő-testület üléséről a jegyzőkönyv 1 példányban készül, melyet az Önkormányzat épületében kell elhelyezni.

(2) A jegyzőkönyvet a polgármesteren és a jegyzőn kívül jegyzőkönyv hitelesítők írják alá.

(3) A jegyzőkönyvhitelesítők személyére a jelen lévő képviselők közül a polgármester tesz javaslatot a napirendi pontok elfogadása után.

(4) A jegyzőkönyv a Magyarország helyi önkormányzatokról szóló törvényben (a továbbiakban: Mötv.) meghatározottakon túl tartalmazza:
   a) Az ülés megnyitásának és lezárásának, szünet kezdetének és végének időpontjait,
   b) A megjelent állampolgárok számát, ha ez a nagy számuk miatt nem állapítható meg becsült számát.

(5) A nyílt ülésről készült jegyzőkönyvbe való betekintést a jegyzőnél vagy a polgármesternél lehet kezdeményezni. A jegyzőkönyv az önkormányzatnál munkaidőben tekinthető meg. A jegyzőkönyvről másolat kérhető, melynek díja 30 Ft/oldal. A nyílt ülésről készült jegyzőkönyvet az önkormányzat hivatalos honlapján közzé kell tenni.

11. A közmeghallgatás

22. §

A Képviselő-testület évente legalább egy alkalommal a Művelődési Házban (4556 Magy, Tompa Mihály utca 1.) közmeghallgatást tart. A közmeghallgatás meghívóját a polgármester a közmeghallgatás tervezett időpontja előtt 5 nappal az önkormányzat hirdetőtábláján, mint helyben szokásos módon közzéteszi.

III. Fejezet
Az Önkormányzat szervei, azok jogállása, feladataik

12. A Polgármester jogállása, feladatai

23. §

A polgármester tisztségét főállásban látja el.

24. §

(1)Amennyiben a képviselő-testület - határozatképtelenség vagy határozathozatal hiánya miatt - két egymást követő alkalommal ugyanazon ügyben nem hozott döntést, a polgármester

a) önkormányzati pályázat benyújtása, azon pályázatok tekintetében, melyek pénzügyi kötelezettségvállalást nem igényelnek, önkormányzati támogatás igénylésére vonatkoznak,
b) önkormányzati intézmény, vagy szervezet működőképességének fenntartása,
c) önkormányzat működő képességét biztosító határidős döntés meghozatala,
d) olyan a települést, vagy annak lakosságát érintő, előre nem látható esemény bekövetkezése esetén (káresemény, veszélyhelyzet, vis maior, szociális, egészségügyi helyzet), melynek elhárításához ez haladéktalanul szükséges ügyben döntést hozhat.

(2) A polgármester egymillió forint értékhatárig dönt a forrásfelhasználásról, döntéséről, a döntést követő ülésen tájékoztatja a képviselő-testületet.

13. Az alpolgármester jogállása

25. §

(1) A Képviselő-testület tagjai közül a polgármester javaslatára egy alpolgármestert választ, aki társadalmi megbízatásban látja el tisztségét.

14. A Bizottságok jogállása feladatai

26. §

(1) Az Szociális, Egészségügyi, Ifjúsági, Sport és Összeférhetetlenségi Bizottság 3 tagból áll, a bizottsága elnöke és 1 tagja önkormányzati képviselő, 1 tagja nem önkormányzati képviselő.

27. §

(1) Az Szociális, Egészségügyi, Ifjúsági, Sport és Összeférhetetlenségi Bizottság nyilván tartja és ellenőrzi a polgármester és hozzátartozója, az önkormányzati képviselő és hozzátartozója, nem önkormányzati képviselő bizottsági tag és hozzátartozója vagyonnyilatkozatát, ellátja az összeférhetetlenséggel és a méltatlansággal összefüggő, az Mötv.-ben meghatározott bizottsági feladatokat. A személyi döntést, állásfoglalást érintő ügyekkel kapcsolatosan véleményezési jogköre van, és ellátja a titkos szavazással kapcsolatos feladatokat.

15. A Hivatal jogállása és feladatai

28. §

A Ramocsaházai Közös Önkormányzati Hivatal illetékességi területe Ramocsaháza, Nyírkércs, Nyíribrony és Magy községek közigazgatási területe.

29. §

A Hivatal neve, címe:

(1) Ramocsaházai Közös Önkormányzati Hivatal, 4536 Ramocsaháza, Fő tér 1.
(2) Kirendeltségek:
    a) Ramocsaházai Közös Önkormányzati Hivatal Nyírkércsi Kirendeltsége, 4537 Nyírkércs, Fő utca 84.

b) Ramocsaházai Közös Önkormányzati Hivatal Nyíribronyi Kirendeltsége 4535 Nyíribrony, Fő út 84.
c) Ramocsaházai Közös Önkormányzati Hivatal Magyi Kirendeltsége 4556 Magy, Hősök tere 4.

16. A Jegyző, aljegyző jogállása és feladatai

30. §

(1) A jegyző jogszabályban meghatározott feladatait Ramocsaháza, Nyírkércs, Nyíribrony és Magy településeken látja el.
(2) A jegyzőt akadályoztatása esetén az aljegyző helyettesíti.
(3) A jegyzői és az aljegyzői tisztség egyidejű betöltetlensége, illetve tartós akadályoztatás esetén a jegyzői feladatokat az adóügyi előadó látja el.

17. Társulások jogállása, feladatai

31. §

(1) Az önkormányzat feladatainak hatékonyabb, célszerűbb, gazdaságosabb és ésszerűbb megoldása érdekében társulásban vesz részt.
(2) Az Önkormányzat által kötött társulási megállapodások jegyzékét az 1. számú függelék tartalmazza.

IV. Fejezet
A képviselőkre vonatkozó magatartási szabályok

32. §

(1) A települési képviselő Mötv.-ben meghatározottakon kívüli kötelességei:
   a) Tevékenyen részt vesz a képviselő-testület és bizottsága munkájában, és ennek érdekében a polgármesternél, a levezető elnöknél előzetesen bejelenti, ha a testület ülésén nem tud megjelenni, vagy egyéb képviselői megbízatásának teljesítése akadályba ütközik.
   b) Felkérés alapján részt vesz a testületi ülések előkészítésében és a különböző vizsgálatokban.
   c) A tudomására jutott állami, szolgálati, üzleti titkot megőrzi.
   d) Kapcsolatot tart a választópolgárokkal, azok szervezeteivel, önszerveződő közösségeivel.
   e) Olyan magatartást tanúsít, amely méltóvá teszi a közéleti tevékenységre, a választók bizalmára, és óvja a képviselő-testület, valamint annak szervei tekintélyét és hitelét.
(2) Ha a települési képviselő az Mötv.-ben meghatározott kötelezettségét megszegi, első alkalommal a polgármester - polgármester esetén az alpolgármester - felszólítja a kötelezettsége teljesítésére 15 napos határidő megállapításával. A határidő elmulasztása esetén, illetve ismételt kötelezettségszegés esetén az Szociális, Egészségügyi, Ifjúsági, Sport és Összeférhetetlenségi Bizottság javaslata alapján a képviselő-testület az érintett képviselő következő havi tiszteletdíját egyszeri 10 %-os mértékben csökkentheti.
(3) A települési képviselőt, amennyiben a személyes érintettségére vonatkozó bejelentési kötelezettségét elmulasztja, első alkalommal a polgármester - polgármester esetén az alpolgármester - figyelmezteti, minden további esetben a következő havi tiszteletdíjának egyszeri 10 %-os mértékű levonására kerül sor.

V. Fejezet
A képviselő-testület ülésének rendje

33. §

(1) Az ülés rendjének, méltóságának fenntartásáról a polgármester, a levezető elnök gondoskodik, aki a következő intézkedést teheti meg:
   a) Figyelmezteti a képviselő-testület azon tagját, illetve azt a tanácskozási joggal résztvevőt, aki eltér a tárgytól, a tanácskozáshoz nem illő, sértő, rágalmazó kifejezést használ, vagy az üléshez méltatlan egyéb magatartást tanúsít. Eredménytelen figyelmeztetés esetén a képviselő-testület ülését meghatározott időre - legfeljebb 60 percre - félbeszakíthatja, vagy szünetet rendelhet el.
   b) Az indokolatlanul hosszúra nyúlt vita lezárását indítványozza.
   c) A hozzászólások időtartamának korlátozását indítványozza.
   d) Tárgyalási szünetet rendel el legfeljebb hatvan percre.
   e) A tanácskozás folytatását akadályozó nem várt rendkívüli körülmény, így különösen áramszünet, rosszullét, baleset, természeti katasztrófa bekövetkezésekor, vagy túl hosszúra nyúlt ülés miatt az ülést meghatározott időre félbeszakítja; ez esetben az ülés folytatásáról három napon belül, a képviselők értesítésével, gondoskodnia kell.

34. §

(1) A képviselő-testület nyilvános ülésén azok, akik tanácskozási joggal nem rendelkeznek, a hallgatóság és a meghívott vendégek, a számukra kijelölt helyen foglalnak helyet.
(2) A hallgatóként megjelent személy köteles tiszteletben tartani az ülés rendjét, méltóságát, magatartásával azt nem zavarhatja. Jelentkezését követően akkor szólhat hozzá legfeljebb öt percben, ha arra a polgármester, levezető elnök engedélyt ad.
(3) A tanácskozás rendjének, méltóságának megzavarása esetén a polgármester, levezető elnök rendreutasítja a hallgatóként résztvevő rendzavarót, ismétlődő rendzavarása esetén pedig a tanácskozóterem elhagyására kötelezi, szükség esetén karhatalom igénybevételével.

35. §

A levezető elnöknek a rendfenntartás érdekében tett intézkedése ellen felszólalni nem lehet.

VI. Fejezet
A nemzetiségi önkormányzattal való együttműködés szabályai

36. §

(1) Az Önkormányzat a településen, a megyében működő roma települési, területi és országos nemzetiségi Önkormányzat részéről érkező kezdeményezéseket az Szociális, Egészségügyi, Ifjúsági, Sport és Összeférhetetlenségi Bizottságnak adja át véleményezésre. A Bizottság a kezdeményezéssel kapcsolatban 15 napon belül alakítja ki álláspontját és terjeszti a Képviselő-testület elé. A Képviselő-testület a Bizottság véleményének megérkezését követő ülésén dönt.
(2) A nemzetiségi önkormányzat véleményét a polgármester kéri ki a döntés meghozatala előtt.
(3) A nemzetiségi önkormányzat jogszabályban meghatározott egyetértési jogát polgármester kéri ki a jogszabályban meghatározott határidő figyelembevételével.

37. §

(1) Az Önkormányzat a Magy Község Roma Nemzetiségi Önkormányzata működéséhez, az önkormányzati feladat ellátásához szükséges tárgyi, technikai eszközökkel felszerelt helyiséget ingyenesen biztosítja (4556 Magy, Kossuth Lajos u. 32. 6. ajtó szám alatt).
(2) A Teleházban rendelkezésre álló helyiség alkalmas a helyi nemzetiségi önkormányzat működéséhez (a testületi, tisztségviselői, képviselői feladatok ellátásához) szükséges tárgyi feltételek biztosítására.

(3) Az önkormányzat a (2) bekezdésben szereplő feladatok személyi feltételeit és a testületi ülések előkészítése (különösen a meghívók, az előterjesztések, a testületi ülések jegyzőkönyveinek és valamennyi hivatalos levelezés előkészítése), és postázása feladatokat valamint a helyi nemzetiségi önkormányzat működésével, gazdálkodásával kapcsolatos nyilvántartási, iratkezelési feladatok az Önkormányzati Hivatalon keresztül biztosítja.

VII. Fejezet
Együttműködés a lakossággal, lakossági fórum

38. §

(1) A képviselő-testület a rendelkezésére álló szellemi és anyagi eszközökkel támogatja a lakosság olyan öntevékeny szervezetét, önszerveződő közösségét és ezek összefogását, melynek célja az önkormányzati feladatok, helyi közügyek megtárgyalása, az életminőség, a közérzet, a szolgáltatások javítása, a település fejlesztése, a társadalmi, kulturális élet ápolása.

(2) A lakosság társadalmi szervezetével, önszerveződő közösségével való együttműködés érvényre juttatása érdekében annak képviselője, e rendelet szerint, tanácskozási joggal részt vesz a képviselő-testület ülésén.

(3) A lakossággal, annak önszerveződő közösségével való együttműködés célja, rendeltetése:
   a) a tervek, fejlesztési koncepciók, programok, akciók ismertetése, egyeztetése
   b) a lakosságnak a közügyek intézésébe történő bevonása, a jogalkalmazási tapasztalatok megvitatása.

(4) A képviselő-testület döntése alapján vagy saját hatáskörében a polgármester lakossági fórumot hív össze a lakosság, a társadalmi szervezetek közvetlen tájékoztatására, a helyi közügyek megvitatására, önkormányzati döntések előkészítésének, végrehajtásának megbeszélésére, valamint az ezekről történő tájékoztatás elősegítésére. A lakossági fórum nem minősül képviselő-testületi ülésnek.

(5) A lakossági fórum helyéről, idejéről és a megvitatásra kerülő témákról, annak megtartása előtt legalább 15 nappal, hirdetményt kell közzétenni az önkormányzat hirdetőtábláján és honlapján. A hirdetményt meg kell küldeni azoknak a személyeknek és szervezeteknek, akik egyébként a képviselő-testület ülésére szóló meghívót is megkapják.

(6) A lakossági fórumot a polgármester, távolléte, akadályoztatása esetén az alpolgármester, vezeti. Lebonyolítására a képviselő-testület ülésére vonatkozó szabályokat nem kell alkalmazni.

(7) A lakossági fórumról annak lényegét rögzítő jegyzőkönyv készül, melynek vezetéséről a jegyző gondoskodik. A jegyzőkönyvet a polgármester, a levezető elnök és a jegyző írja alá. A jegyzőkönyvet az önkormányzat irattárában kell elhelyezni.

(8) A lakossági fórumon elhangzottakról, az ott született állásfoglalásokról és felmerült véleményekről a polgármester szóban - szükség szerint írásban - tájékoztatja a képviselő-testületet annak következő soros ülésén.

VIII. Fejezet
Záró rendelkezések

39. §

(1) Jelen rendelet 2019. szeptember 30-án ... óra ... perckor lép hatályba.

(2) Jelen rendelet hatályba lépésével együtt hatályát veszti Magy Község Önkormányzata Képviselő-testületének 3/2015. (III.12.) önkormányzati rendelete.

Czirják István polgármester	Szilvási Ágota Andrea jegyző

Záradék:

A rendelet 2019. szeptember 30. napján ... óra ... perckor a helyben szokásos módon kihirdetésre került.

Magy, 2019. október 30.

Szilvási Ágota Andrea
jegyző

1. melléklet a 12/2019. (IX.30.) önkormányzati rendelethez

1. Tájékoztatás az előzetes hatásvizsgálat eredményéről

1.1. a tervezett önkormányzati rendelet valamennyi jelentősnek ítélt hatása, így különösen

1.1.1. társadalmi, gazdasági, költségvetési hatásai:

.....
.....
.....
.....

1.1.2. környezeti és egészségi következményei:

.....
.....
.....
.....

1.1.3. adminisztratív terheket befolyásoló hatásai:

.....
.....
.....
.....

1.2. az önkormányzati rendelet megalkotásának szükségessége, a jogalkotás elmaradásának várható következményei:

.....
.....
.....
.....

1.3. a jogszabály alkalmazásához szükséges személyi, szervezeti, tárgyi és pénzügyi feltételek:

.....
.....
.....
.....

Kelt: .....

.....
az előzetes hatásvizsgálatot végző aláírása

2. Indokolás a rendelet-tervezethez

2.1. Az önkormányzati rendelet megalkotásának
2.1.1. társadalmi oka és célja:

2.1.2. gazdasági oka és célja:

2.1.3. szakmai oka és célja:

2.2. A jogi szabályozás várható hatása:

2.3. A javasolt szabályozás és az európai uniós jogból eredő kötelezettségek összhangja:

2.4. A javasolt szabályozás esetében a Jat. 20. § -ában nevesített eljárás lefolytatása kötelező-e? igen/nem*

2.5. Amennyiben igen, az előzetes bejelentési eljárás befejeződött-e?

Kelt:

.....
....
aláírás

2. melléklet a 12/2019. (IX.30.) önkormányzati rendelethez

011130 Önkormányzatok és önkormányzati hivatalok jogalkotó és általános igazgatási tevékenysége
013320 Köztemető-fenntartás és -működtetés
013350 Az önkormányzati vagyonnal való gazdálkodással kapcsolatos feladatok
016010 Országgyűlési, önkormányzati és európai parlamenti képviselőválasztásokhoz kapcsolódó tevékenységek
016020 Országos és helyi népszavazással kapcsolatos tevékenységek
016030 Állampolgársági ügyek
041231 Rövid időtartamú közfoglalkoztatás
041232 Start-munka program - Téli közfoglalkoztatás
041233 Hosszabb időtartamú közfoglalkoztatás
041237 Közfoglalkoztatási mintaprogram
045160 Közutak, hidak, alagutak üzemeltetése, fenntartása
062020 Településfejlesztési projektek és támogatásuk
063020 Víztermelés, kezelés, ellátás
064010 Közvilágítás
066010 Zöldterület-kezelés
066020 Város-, községgazdálkodási egyéb szolgáltatások
074031 Család és nővédelmi egészségügyi gondozás
074032 Ifjúság-egészségügyi gondozás
081030 Sportlétesítmények, edzőtáborok működtetése és fejlesztése
082042 Könyvtári állomány gyarapítása, nyilvántartása
082044 Könyvtári szolgáltatások
082091 Közművelődés - közösségi és társadalmi részvétel fejlesztése
084031 Civil szervezetek működési támogatása
084032 Civil szervezetek programtámogatása
091110 Óvodai nevelés, ellátás szakmai feladatai
091120 Sajátos nevelési igényű gyermekek óvodai nevelésének, ellátásának szakmai feladatai
091140 Óvodai nevelés, ellátás működtetési feladatai
096015 Gyermekétkeztetés köznevelési intézményben
096025 Munkahelyi étkeztetés köznevelési intézményben
104037 Intézményen kívüli gyermekétkeztetés
104042 Család és gyermekjóléti szolgáltatások
104051 Gyermekvédelmi pénzbeli és természetbeni ellátások
104052 Családtámogatások
106010 Lakóingatlan szociális célú bérbeadása, üzemeltetése
106020 Lakásfenntartással, lakhatással összefüggő ellátások
107052 Házi segítségnyújtás
107053 Jelzőrendszeres házi segítségnyújtás
107055 Falugondnoki, tanyagondnoki szolgáltatás
107080 Esélyegyenlőség elősegítését célzó tevékenységek és programok
107060 Egyéb szociális pénzbeli és természetbeni ellátások, támogatások
900020 Önkormányzatok funkcióra nem sorolható bevételei államháztartáson kívülről

1. sz. függelék a 12/2019. (IX.30.) önkormányzati rendelethez

Társulási Megállapodások jegyzéke

1. **Szabolcs-Szatmár-Bereg Megyei Települési Szilárdhulladék-gazdálkodási Társulás**
   székhelye: 4400 Nyíregyháza, Hősök tere 5.

2. **Kelet-Nyírségi Viziközmű Beruházási Társulás**
   székhelye: 4553 Apagy, Kossuth utca 145.

3. **Közép-Nyírségi Önkormányzati Többcélú Kistérségi Társulás**
   székhelye: 4561 Baktalórántháza, Köztársaság tér 16.

4. **Baktalórántházai Szociális Segítő Szolgálat Társulás**
   székhelye: 4561 Baktalórántháza, Köztársaság tér 8.

5. **Szabolcs 05. Önkormányzati Területfejlesztési Társulás**
   székhelye: 4700 Mátészalka, Hősök tere 9.

6. **Ófehértói Gondozási Társulás**
   székhelye: 4558 Ófehértó, Alkotmány utca 54.

7. **Leveleki Szociális Társulás**
   székhelye: 4555 Levelek, Rákóczi utca 2.

8. **Apagy és Térsége Ivóvízminőség- Javító Társulás**
   székhelye: 4553 Apagy, Kossuth utca 145.

Magy Község Polgármesterétől
4556 Magy, Hősök tere 4.
Telefon / Fax: 42 / 246-505

Tárgy: Előterjesztés a településkép védelméről szóló 14/2017. (XII.30.) önkormányzati rendelet módosításáról
Mell.: szakmai konzultációs adatlap és rendelet tervezet

Magy Község Önkormányzata Képviselő-testülete részére

Tisztelt Képviselő-testület!

A képviselő-testület településkép védelméről szóló rendelet felülvizsgálata megtörtént. A felülvizsgálat eredményeképpen megállapítható, hogy szükséges a rendelet módosítása.

Kérem, hogy a rendelet-tervezetet szíveskedjenek megtárgyalni

Magy, 2019. szeptember 26.

Czirják István
polgármester

MAGY KÖZSÉG
ÖNKORMÁNYZATA
KÉPVISELŐ-TESTÜLETÉNEK
13/2019. (IX.30.)
ÖNKORMÁNYZATI
RENDELETE

a településkép védelméről szóló 14/2017. (XII.30.) önkormányzati rendelet módosításáról

Magy Község Önkormányzata Képviselő-testülete a településkép védelméről szóló 2016. évi LXXIV. törvény 12. § (2) bekezdésében kapott felhatalmazása, valamint az épített környezet alakításáról és védelméről szóló 1997. évi LXXVIII. törvény 57. § (2), és (3) bekezdésében és a 62. § (6) bekezdés 4. pontjában, az Alaptörvény 32. cikk (1) bekezdés a) pontjában, a településkép védelméről szóló 2016. évi LXXIV. törvény 2. § (2) bekezdésében és az épített környezet alakításáról és védelméről szóló 1997. évi LXXVIII. törvény 6/A. § (3) bekezdésében meghatározott feladatkörében eljárva a településkép védelméről szóló 14/2017. (XII.30.) önkormányzati rendeletét (a továbbiakban: Rendelet) az alábbiak szerint módosítja:

1. §

A Rendelet 5. § (3) bekezdése az alábbiak szerint módosul:

„*5. §*

(3) Helyi védett területen meg kell őrizni a terület jellegzetes szerkezetét, telekrendszerét, utca- vonal vezetését, a területre jellemző építményeket és az épületek homlokzati rendszerét."

2. §

A Rendelet 16. § (1)-(7) bekezdései az alábbiak szerint módosulnak:

„*16. §*

(1) A község területén a helyi területi védelemmel érintett és a településkép szempontjából meghatározó területeken kívül a község teljes igazgatási területén is a TAK-ban megállapított jó példák szerint kerülendő a tájidegen építészeti megoldások alkalmazása.

(2) Településképi szempontból meghatározó területen a vékony égetett kerámiával (csempe) burkolt homlokfelület kialakítása kerülendő, abban az esetben, ahol a burkolat minimális mérete a 4 cm-es vastagságot nem éri el nem alkalmazható. Természetes kő azonban megengedett.

(3) Magastetős épület építése esetén az épületek és építményeknél a tető, és az 1 hasznos homlokzati szintet jelentő magasság 1:1 aránytól eltérő – a homlokzat magassági mértékét meghaladó- tömeg- és homlokzatképzés kerülendő.

(4) Településképi szempontból meghatározó területen a homlokzat és a fedés színének, megválasztásánál a harsány, élénk színek alkalmazása nem elfogadható, az intenzív színek használata egy-egy építészeti elem, vagy tömeg hangsúlyozása érdekében javasolt. Kivételt képeznek azok az épületek, melyeket múltjukra visszatekintve alapvető színük határoz meg. A homlokzati anyaghasználat esetében a tájidegen anyagok használata nem elfogadható.

(5) A tető formája egyszerű, lehetőleg nem összetett tető legyen. A tájra és a kulturális hagyományokra tekintettel a tájidegen, attikával nem takart 10°-nál meredekebb nyereg, és félnyereg, vagy 20°-nál alacsonyabb hajlású tető, az úgynevezett mediterrán tetőforma alkalmazása kerülendő. Az ilyenek alkalmazása csak az utcaképbe illeszkedést igazolva, a kötelező szakmai konzultáción felvett jegyzőkönyv szerinti módon és azt a települési főépítész szakmai véleménye alapján készített, a településképi vélemény által is jóvá- hagyott módon lehetséges megvalósítani.

(6) A nyílászárók és a homlokfelület anyaga az épület és építmény rendeltetésétől eltérő igényű és megjelenésű nem lehet. Ezt a kötelező konzultáción felvett jegyzőkönyv szerint kell meg- határozni.

(7) Új épület a mai, korszerű építészeti eszközökkel megfogalmazva, anyaghasználatában, tömeg-és homlokzatképzésében úgy építhető, hogy a környezetbe való illeszkedéssel tekintettel kell lenni a kialakult megmaradó értékekre, azokat háttérbe nem sorolhatja, nem lehetetlenítheti el azok megjelenését."

3. §

A Rendelet 16. § (8) bekezdése hatályát veszíti.

4. §

A Rendelet 35. §-a hatályát veszti.

5. §

(1) Jelen rendelet 2019. szeptember 30. napján ... óra ... perckor lép hatályba és a hatályba lépést követő napon hatályát veszíti.

Czirják István
polgármester

Szilvási Ágota Andrea
jegyző

Záradék:
A rendelet 2019. szeptember 30. napján ... óra ... perckor a helyben szokásos módon kihirdetésre került.

Magy, 2019. szeptember 30.

Szilvási Ágota Andrea
jegyző

Szakmai konzultációs adatlap

Szabolcs-Szatmár-Bereg Megyei Kormányhivatal
Hatósági Főosztály- Törvényességi Felügyeleti Osztály

Dátum: 2019 AUG 26.

Ügyintéző neve: dr. Tinku János

I. Előzetes véleményezés			
időpontja			
célja*	rendelet	határozat	működés
település			
tartalma			
megjegyzés			
irattározás időpontja			

II. Szakmai segítségnyújtás jogszabálysértés esetén				
jogszabálysértés típusa szerint**	rendelet	határozat	működés	mulasztás
	X			
döntés megjelölése***	Magy Község Önkormányzata Képviselő-testületének 3/2015. (III.12.) önkormányzati rendelete (a továbbiakban: R.)			
döntés meghozatalának időpontja***				
jogszabálysértés tartalma				

1. A R. 5. § (1) bekezdése szerint *a polgármesteri és az alpolgármesteri tisztség egyidejű betöltetlensége, tartós akadályoztatásuk esetén a képviselő-testületet a legidősebb, nem akadályozott képviselő hívja össze és vezeti.*

   A R. 5. § (1) bekezdésének felülvizsgálata szükséges, tekintettel arra, hogy további helyettesek meghatározására nincs lehetőség.

2. A R. 15. § (3) bekezdése szerint *az alakuló ülésen a polgármester illetményére (tiszteletdíjára) jegyző tesz javaslatot.*

   A Magyarország helyi önkormányzatairól szóló 2011. évi CLXXXIX. törvény (a továbbiakban: Mötv.) 71. §-ában konkrétan meghatározza a polgármester illetményének/tiszteletdíjának és költségtérítésének összegét, ezért a R. 15. § (3) bekezdése hatályon kívül helyezendő.

3. A R. 15. § (4) bekezdése szerint *az alpolgármester választásával kapcsolatos titkos szavazást lebonyolító bizottság az Ügyrendi Bizottság.*

   A R. 1. §-ában - a képviselő-testület szervei között - nem nevesíti az Ügyrendi Bizottságot, ezért a rendelkezés felülvizsgálata indokolt.

4. A R. 17. § (3)-(4) bekezdése szerint

(3) Amennyiben egy javaslat nem kapja meg az elfogadásához szükséges szavazati arányt ügyrendi javaslatra, szünet elrendelése után a polgármester újból szavazásra bocsáthatja a javaslatot.

(4) Ha a Képviselő-testület az (3) bekezdésben szabályozott eljárásában újból nem hoz döntést, akkor az eredeti javaslatot a legközelebbi ülésére ismételten napirendre kell tűzni, ha a döntésre:

a. törvényi kötelezettség teljesítése miatt van szükség,

b. önkormányzat működőképességének megőrzéséhez szükséges döntés.

A R. 17. § (3)-(4) bekezdése ellentétes az Mötv. 47. § (2) bekezdésével. Ha egy javaslat nem kapja meg az elfogadásához szükséges szavazati arányt, akkor a képviselő-testület elutasító döntést hoz. Amennyiben ügyrendi javaslatra, szünet elrendelése után a polgármester újból szavazásra bocsátja a javaslatot és a javaslat ismételten nem kapja meg az elfogadásához szükséges szavazati arányt, akkor a képviselő-testület ismételten elutasító döntést hoz.

A R. 17. § (3)-(4) bekezdésének módosítása szükséges.

5. A R. 19. § (4) bekezdésében a KET alkalmazhatóságáról rendelkezik.

6. A R. 19. § (5) bekezdése szerint *a jegyző a normatív határozatokat a 23. § (1) bekezdésében meghatározott módon teszi közzé.*

A R. 23. § (1) bekezdésében nem a normatív határozatok közzétételre vonatkozó rendelkezés található, ezért a rendelkezés felülvizsgálata szükséges.

7. A R. 24. § (1) bekezdése és 15. § (2) bekezdés e) pontja közötti összhang megteremtése szükséges.

8. A R. 29. § (3) bekezdése szerint *a jegyzői és az adóügyi előadói tisztség egyidejű betöltetlensége, illetve tartós akadályoztatásuk esetére, a polgármester - legfeljebb hat hónap időtartamra - a képesítési és alkalmazási feltételeknek megfelelő köztisztviselőt nevez ki a jegyzői feladatok ellátására.*

Az Mötv. 82. § (3) bekezdése további helyettesek megbízására nem ad lehetőséget, így a rendelkezés hatályon kívül helyezése szükséges.

	9. A R. 30. §-a szerint *a képviselő az ülésről való távolmaradását az ülést megelőző 24. óráig a polgármesternek köteles bejelenteni. A hiányzásokat az ügyrendi Bizottság tartja nyilván.* A R. 1. §-ában - a képviselő-testület szervei között - nem nevesíti az Ügyrendi Bizottságot. Harmadrészt nem található rendelkezés a rend fenntartására és az annak érdekében hozható intézkedésekre vonatkozóan. (Mötv. 53. § (1) bekezdés d) pont) 10. A Képviselő-testület nem szabályozza az R-ben az alábbiakat: ▪ személyes érintettségre vonatkozó bejelentési kötelezettség elmulasztásának jogkövetkezménye (Mötv. 49. § (2) bekezdés) ▪ önkormányzat szerveinek feladatai (Mötv. 53. § (1) bekezdés j) pont) ▪ önszerveződő közösségek, fórumok (Mötv. 53. § (3) bekezdés) ▪ Njtv. szerinti együttműködési feltételek biztosítása (Njtv. 80. § (2) bekezdés és 10. § (6) bekezdés) 11. **Kérem, hogy az észlelt jogszabálysértésekre, továbbá az időközben bekövetkezett jogszabályi változásokra is tekintettel a R. felülvizsgálatát elvégezni szíveskedjenek.**
jogszabálysértő rendeleti rendelkezés	
megsértett jogszabály	**Az előzőekben részletezve.**
határidő	**2019. szeptember 30.**
meghossz. határidő és indoka	
jszsértés megszüntetésére tett intézkedés és annak időpontja	
megjegyzés****	
irattározás időpontja	

Nyíregyháza, 2019. augusztus 8.

dr. Tinku János
törvényességi felügyeleti szakügyintéző

SZABOLCS-SZATMÁR-BEREG MEGYEI
KORMÁNYHIVATAL

Az eredeti papíralapú dokumentummal egyező.

Ezen lap nem része az eredeti iratnak, kizárólag a jogszabályi megfelelőséghez szükséges záradékolás megjelenítését szolgálja.

A hiteles elektronikus másolat készítésének időpontja:
Az időbélyegzőn szereplő időpont.

A hiteles elektronikus másolatot készítette:
dr. Tinku János törvényességi felügyeleti szakügyintéző

HATÓSÁGI FŐOSZTÁLY
TÖRVÉNYESSÉGI FELÜGYELETI OSZTÁLY

A dokumentum elektronikusan hitelesített.
Dátum:2019.08.28 14:17:43 +02:00
Szabolcs-Szatmár-Bereg Megyei Kormányhivatal
Dr. Tinku János

A dokumentum elektronikusan hitelesített.
Dátum:2019.08.28 14:34:48 +02:00
Szabolcs-Szatmár-Bereg Megyei Kormányhivatal

2019 SZEPT 10.

EMBERI ERŐFORRÁS
TÁMOGATÁSKEZELŐ
PÁLYÁZATI IGAZGATÓSÁG

Iktatószám: Bursa/5124-1604/2019
Tárgy: EPER-Bursa rendszer - belépési adatok
Ügyintéző: Taba Gábor
Telefon: +36-1/550-2700
Email: bursa@emet.gov.hu

Magy Község Önkormányzata
Magy
Hősök tere 4.
4556

Ramocsaházai Közös Önkormányzati Hivatal Magyi Kirendeltség
2019 SZEPT 10.
1264-1
3130

Tisztelt Polgármester Asszony/Úr!

Ezúton tájékoztatom arról, hogy az Emberi Erőforrások Minisztériuma (a továbbiakban: Minisztérium) megbízásából az Emberi Erőforrás Támogatáskezelő (a továbbiakban: Támogatáskezelő) nyílt pályázat keretében meghirdette a Bursa Hungarica Felsőoktatási Önkormányzati Ösztöndíjrendszer (a továbbiakban: Bursa Hungarica Ösztöndíjrendszer) 2020. évi pályázati fordulóját hátrányos helyzetű, szociálisan rászoruló fiatalok felsőoktatási tanulmányainak támogatására.

Az aktuális pályázati kiírást, a kapcsolódó dokumentumokat és az EPER-Bursa rendszerrel kapcsolatos tájékoztatót a www.emet.gov.hu oldalról tölthetik le.

Az önkormányzatok támogatóként csatlakozhatnak a Bursa Hungarica Ösztöndíjrendszerhez. **A Csatlakozási nyilatkozat visszaküldése önmagában nem jelent anyagi kötelezettségvállalást, az önkormányzat a benyújtott pályázatok ismeretében dönt a támogatási összegek odaítéléséről.**

A Bursa Hungarica Ösztöndíjrendszerhez történő csatlakozás a www.emet.gov.hu oldalon közzétett eljárásrendnek megfelelően, kizárólag a Bursa Hungarica Elektronikus Pályázatkezelési és Együttműködési Rendszerben (a továbbiakban: EPER-Bursa rendszer) valósulhat meg. A Csatlakozási nyilatkozat beküldési határideje: **2019. október 2.** (postabélyegző).

Az EPER-Bursa rendszerhez történő belépéshez felhasználónév és jelszó szükséges. **Ha az önkormányzat már csatlakozott a korábbi pályázati fordulókban** a Bursa Hungarica Ösztöndíjrendszerhez, akkor a kiemelt önkormányzati kapcsolattartó a meglévő felhasználónevével és jelszavával léphet be az EPER-Bursa rendszerbe és ott kitöltheti a Csatlakozási nyilatkozatot a Bursa Hungarica Felsőoktatási Önkormányzati Ösztöndíjpályázat 2020. évi fordulójához.

Amennyiben az önkormányzat **még nem csatlakozott a korábbi pályázati fordulókban** a Bursa Hungarica Ösztöndíjrendszerhez, vagy megváltoztatná a korábbi kiemelt kapcsolattartót, illetve a korábbi kiemelt kapcsolattartónak új jelszót és azonosítót kíván megadni, úgy a következő linken: https://bursa.emet.hu/Onk/TOnkBelep.aspx a(z) Magy Község Önkormányzata részére létrehozott **ideiglenes** felhasználónévvel és jelszóval léphet be a rendszerbe:

Felhasználónév: **cfzsde** ; *Jelszó:* **X7HsiH6D**

A küldött felhasználónév és jelszó kizárólag a **Csatlakozási nyilatkozat kitöltésére és a kiemelt önkormányzati kapcsolattartó kijelölésére szolgál.** Minden további feladatot a kijelölt kiemelt önkormányzati kapcsolattartó tud elvégezni a rendszerben az általa megadott felhasználónévvel és jelszóval belépve. Kérjük, hogy amennyiben a 2019. évi pályázati fordulóban megadott kiemelt önkormányzati kapcsolattartót jelölnék ki a 2020. évi forduló kiemelt önkormányzati kapcsolattartójává, úgy a kapcsolattartó a már meglévő felhasználónevével belépve hozza létre a Csatlakozási nyilatkozatot, és ebben az esetben a küldött felhasználónevet és jelszót ne használják!

Kérjük, hogy a Csatlakozási nyilatkozat kitöltése előtt a *Felhasználók* menüpontban azokat az önkormányzati felhasználókat, akik már nem kezelik a Bursa Hungarica pályázatokat az EPER-Bursa rendszerben, töröljék a felhasználók közül!

Budapest, 2019. szeptember 2.

Tisztelettel:

Binder Eufrozina
igazgató

Szabolcs-Szatmár-Bereg Megyei Közgyűlés Elnökétől
H-4400 Nyíregyháza, Hősök tere 5.

Baktalórántháza és Térsége
LEADER Egyesület
Baktalórántháza
Köztársaság tér 8.
4561

Ikt.sz: Ált/14-33/2019

Nagy Lajos elnök úr részére

Tárgy: Felkérés a térségi SECAP dokumentumok elkészítése kapcsán a LEADER Közösségek tagönkormányzatainak Polgármesterek Szövetségéhez való csatlakozására

Tisztelt Elnök Úr!

A korábbi előzményekre hivatkozva Ön előtt is ismert, hogy a **Szabolcs-Szatmár-Bereg Megyei Önkormányzat,** mint Konzorciumvezető TOP-3.2.1-15-SB1-2016-00062 azonosító számú, **„Fenntartható energetikai – és klíma cselekvési programok kidolgozása Szabolcs-Szatmár-Bereg megyében"** című projektjének megvalósítása folyamatban van. A projekt célja: Szabolcs-Szatmár-Bereg megye **11 LEADER Helyi Akciócsoport térségére** vonatkozóan, azaz a megye teljes területére kidolgozásra kerüljenek a **'Fenntartható Energia és Klíma Akciótervek'** (*Sustainable Energy and Climate Action Plan*, továbbiakban SECAP).

A megvalósítás során a LEADER munkaszervezetek vezetői és munkatársai hatékonyan működtek közre az adatgyűjtésben. Jelenleg a 11 db térségi SECAP dokumentum munkaanyaga lektorálás előtti állapotban van, társadalmi vitára bocsátásuk a tervek szerint 2019. szeptember végén kezdődhet el.

A vonatkozó pályázati felhívás szerinti követelmény a megye területén működő Helyi Fejlesztési Stratégiával rendelkező településközösségek SECAP-jainak kidolgozása és a ***Közösség csatlakozása a Polgármesterek Szövetsége szervezethez*** és annak vonatkozó programjához. Erre vonatkozó szándéknyilatkozatát a LEADER Közösség 2019. áprilisában bocsátotta rendelkezésünkre.

A **Polgármesterek Szövetsége** 2008-ban indult útjára Európában azzal a céllal, hogy egy platformba gyűjtse azokat az önkormányzatokat, akik azonosulnak az Európai Unió klímapolitikai törekvéseivel és önként vállalják, hogy lehetőségeikhez mérten hozzájárulnak az EU klímával és energiával kapcsolatos célkitűzések megvalósításához. A csatlakozó települések/térségek vállalják, hogy aktívan támogatják az EU azon célkitűzését, mely szerint 2030-ra az üvegházhatást okozó gázok mennyiségét 40%-kal csökkentik, illetve a közös szemléletmódnak megfelelően segítik az alkalmazkodást a klímaváltozás hatásaihoz. Jelenleg a tagok száma: 9664 önkormányzat. *(Bővebb információt a www.polgarmesterekszovetsege.eu honlapon talál.)*

Tel.: (+36) 42/599-501 • Fax: (+36) 42/599-512 • E-mail: elnok@szabmo.hu

Ugyanakkor ki kell emelni, hogy a vállalások elérése érdekében az akciótervben foglalt **intézkedések végrehajtásában együtt kell működnie és részt kell vállalnia valamennyi szektornak,** úgymint az önkormányzatoknak, a lakosságnak, a civil szférának, a vállalkozóknak, a mezőgazdasági gazdálkodóknak, mivel önmagában egyik szektor sem képes a célok maradéktalan eléréséhez.

A Szabolcs-Szatmár-Bereg Megyei Közgyűlés képviseletében ezúton tisztelettel felkérem, hogy mint a LEADER Közösség elnöke járjon el valamennyi tagönkormányzat Polgármesterek Szövetsége szervezethez való csatlakozása ügyében.

A csatlakozási folyamat elindításához szükséges, hogy a LEADER Közösség **valamennyi önkormányzatának képviselőtestülete határozatot hozzon** a szervezethez való csatlakozásról (1. sz. melléklet), majd ezt követően a polgármester írja alá a kitöltött csatlakozási nyilatkozatot (2. sz. melléklet).

Kérem az Ön és munkatársai szíves közreműködését abban, hogy mobilizálják tagjaikat és 2019. szeptember 20-ig küldjék meg a LEADER Közösség valamennyi tagönkormányzatától 1 db eredeti példányban a képviselőtestületi határozatokat és az aláírt csatlakozási nyilatkozatokat. A Szövetség weboldalán a csatlakozási regisztrációt a Megyei Önkormányzat munkatársai meghatalmazás útján fogják technikailag végrehajtani.

Tájékoztatom, hogy a Szövetség tagjait nem terheli tagdíj, továbbá a nemzeti koordinátor tájékoztatása szerint a vállalások nem teljesítése esetén a szervezet nem szankcionálja azt. Továbbá csak azon önkormányzatok rendelkeznek majd SECAP-pal, amelyek csatlakoztak a kezdeményezéshez és ezáltal élvezhetik a SECAP nyújtotta előnyöket.

Amennyiben igény van rá, munkatársaim szíves rendelkezésükre állnak a **felmerült kérdések** megválaszolásában, segítve ezzel a csatlakozási folyamatot. Kérem keresse Szabó Tamást a szabo.tamas@szszbmo.hu, illetve a 06 70 399 2893 elérhetőségeken.

Az egyre súlyosbodó éghajlatváltozási hatások mérséklése érdekében, továbbá közös megyei klímavédelmi célkitűzések eléréséért együttműködését ezúton is köszönöm!

Nyíregyháza, 2019. augusztus 30.

Tisztelettel:

Szabolcs-Szatmár-Bereg Megyei Közgyűlés elnöke -1-

Seszták Oszkár

..... Község/Nagyközség/Város Önkormányzat **1.sz.melléklet**

Képviselő-testülete

.....

.....

.....

MINTA!

..... Község/Nagyközség/Város Önkormányzat Képviselő-testülete 2019. 09.....-i ülésén a következő határozatot hozta:

.../2019. (IX.....) képviselő-testületi határozata a Polgármesterek Klíma- és Energiaügyi Szövetségéhez történő csatlakozási szándék jóváhagyásáról

1. ..... Község/Nagyközség/Város Önkormányzatának Képviselő-testülete jóváhagyja ..... Község/Nagyközség/Város Önkormányzatának a „Polgármesterek Klíma- és Energiaügyi Szövetsége" szervezethez aláíróként való csatlakozását a ..... LEADER Egyesület tagönkormányzataival közösen, településcsoportként.

2. ..... Község/Nagyközség/Város Önkormányzatának Képviselő-testülete felhatalmazza a Polgármestert, hogy a határozat melléklete szerinti csatlakozási nyilatkozatot aláírja és a vállalt kötelezettségek sikeres teljesítése érdekében a szükséges intézkedéseket megtegye.

Határidő : a döntést követően azonnal

Felelős : ..... polgármester

Végrehajtásban közreműködik: ..... ügyintéző

....., 2019. szeptember ....

....

polgármester jegyző

Polgármesterek
Klíma- és Energiaügyi
Szövetsége
EURÓPA

Alulírott, [a polgármester neve], [a település megnevezése] [polgármestere stb.] [az önkormányzat képviselő-testülete stb.]-tól/től [dátum]. napján megbízást kaptam arra, hogy az alábbiakban összefoglalt hivatalos kötelezettségvállalási dokumentumban rögzített kötelezettségvállalások teljes körű ismeretében a képviseletében csatlakozzak a **Polgármesterek Éghajlat- és Energiapolitikai Szövetségéhez**.

A fentiek alapján az általam képviselt helyi önkormányzat elsődlegesen az alábbi kötelezettségvállalásokat teszi:

- A CO_2 (és lehetőség szerint más üvegházhatású gázok) kibocsátását a területén 2030-ig legalább 40%-kal csökkenti az energiahatékonyság növelése és a megújuló energiaforrások használatának fokozása révén;
- Növeli az ellenálló képességét az éghajlatváltozás hatásaihoz való alkalmazkodás révén.

E kötelezettségvállalások konkrét intézkedés formájában történő érvényesítése érdekében az általam képviselt helyi önkormányzat vállalja, hogy követi az alábbi lépéseket:

- Az **alapkibocsátásokra vonatkozó jegyzék** készítése és az **éghajlatváltozással kapcsolatos kockázat- és sebezhetőségi elemzés** elvégzése;
- **Fenntartható energiával és éghajlatváltozással kapcsolatos cselekvési terv** benyújtása az önkormányzati képviselő-testület fent megjelölt napon meghozott határozatától számított két éven belül;
- **Jelentés az eredményekről** a fenntartható energiával és éghajlatváltozással kapcsolatos cselekvési terv benyújtását követően legalább kétévente, értékelés, nyomon követés és ellenőrzés végzése céljából.

Elfogadom, hogy az általam képviselt helyi önkormányzat részvételét a kezdeményezésben felfüggesztik – a Polgármesterek Szövetségének Irodája által megküldött előzetes írásbeli értesítést követően –, amennyiben a fent említett dokumentumokat (azaz a fenntartható energiával és éghajlatváltozással kapcsolatos cselekvési tervet és az eredményekről szóló jelentéseket) az előírt határidőkön belül nem nyújtja be.

[A helyi önkormányzat megnevezése és teljes címe]

[A kapcsolattartó személy neve, e-mail címe és telefonszáma]

ALÁÍRÁS

Polgármesterek
Klíma- és Energiaügyi
Szövetsége
EURÓPA

A POLGÁRMESTEREK ÉGHAJLAT- ÉS ENERGIAPOLITIKAI SZÖVETSÉGE

Mi, az e Szövetséget aláíró polgármesterek – az általunk képviselt település méretétől és a világtérképen való elhelyezkedésétől függetlenül – osztjuk a fenntartható jövőre vonatkozó elképzelést. Ez a közös elképzelés vezérli az egymással összekapcsolódó kihívások – az éghajlatváltozás mérséklésének, az alkalmazkodás és a fenntartható energia – kezelésére irányuló fellépésünket. Együtt készen állunk arra, hogy olyan konkrét és hosszú távú intézkedéseket tegyünk, amelyek környezeti, társadalmi és gazdasági szempontból stabil feltételeket biztosítanak a mai és a jövőbeli generációk számára. Kollektív felelősséggel tartozunk a fenntarthatóbb, vonzóbb, élhetőbb, ellenállóbb és energiahatékony területek kialakításáért.

MI, A POLGÁRMESTEREK TUDOMÁSUL VESSZÜK AZ ALÁBBIAKAT:

Az éghajlatváltozás már folyamatban van és napjaink egyik legnagyobb globális kihívása, amely azonnali fellépést és együttműködést igényel a helyi, regionális és országos hatóságok között a világ minden részén;

A helyi önkormányzatok az energatikai átállásnak és az éghajlatváltozás elleni küzdelemnek a polgárokhoz legközelebb eső kormányzati szinten elhelyezkedő, kulcsfontosságú mozgatórugói. A helyi önkormányzatok az éghajlat-politikai fellépésért való felelősségükben osztoznak a regionális és országos kormányzati szintekkel és más felek kötelezettségvállalásaitól függetlenül fel kívánnak lépni. A helyi és regionális önkormányzatok társadalmi és gazdasági helyzetüktől és földrajzi elhelyezkedésüktől függetlenül elsőrendű szerepet töltenek be területük éghajlatváltozás hatásaival szembeni sebezhetőségének csökkentésében. Habár a kibocsátáscsökkentési törekvések már folyamatban vannak, az éghajlatváltozás mérséklését szükségszerűen és elengedehetetlenül kísérniük kell az alkalmazkodást célzó intézkedéseknek;

Az éghajlatváltozás mérséklése és az éghajlatváltozáshoz való alkalmazkodás többszörös előnyökkel járhatnak a környezet, a társadalom és a gazdaság számára. Ezek együttes kezelés esetén új lehetőségeket kínálnak a fenntartható helyi fejlődés elősegítésére. Ez magában foglalja a befogadó, az éghajlatváltozás hatásaival szemben ellenálló és energiahatékony közösségek kiépítését; az életminőség javítását; a beruházás és innováció ösztönzését; a helyi gazdaság fellendítését és a munkahelyteremtést; az érdekelt felek részvételének és együttműködésének megerősítését;

Az energiával és az éghajlattal kapcsolatos kihívások helyi megoldása elősegíti azon törekvésünket, hogy a polgárok számára biztonságos, fenntartható, versenyképes és megfizethető energiát biztosítsunk, következésképpen hozzájárul az energiafüggőség csökkentéséhez és a kiszolgáltatott fogyasztók védelméhez.

MI, A POLGÁRMESTEREK 2050-RE AZ ALÁBBI ELKÉPZELÉST KÍVÁNJUK KÖZÖSEN MEGVALÓSÍTANI:

- A területek dekarbonizációja, következésképpen hozzájárulás a globális felmelegedés átlagos mértékének jóval az iparosodás előtti szintet meghaladó 2°C alatt tartásához, a párizsi COP 21 által 2015 decemberében megkötött nemzetközi éghajlat-változási megállapodással összhangban;
- A területek ellenálló képességének növelése és ily módon felkészülés az éghajlatváltozás elkerülhetetlen és hátrányos hatásaira;
- Általános hozzáférés a biztonságos, fenntartható és megfizethető energiaszolgáltatásokhoz mindenki számára, következésképpen az életminőség növelése és az energiabiztonság javítása.

A FENTI ELKÉPZELÉS MEGVALÓSÍTÁSA ÉRDEKÉBEN MI, A POLGÁRMESTEREK VÁLLALJUK AZ ALÁBBIAKAT:

- A CO_2 (és lehetőség szerint más üvegházhatású gázok) kibocsátását a településeink területén **2030-ig legalább 40%-kal** csökkentjük, mégpedig az energiahatékonyság növelése és a megújuló energiaforrások használatának fokozása révén;
- Növeljük az ellenálló képességünket az éghajlatváltozás hatásaihoz való alkalmazkodás révén;
- Megosztjuk az elképzelésünket, eredményeinket, tapasztalatunkat és az általunk megszerzett know-how-t a helyi és regionális társönkormányzatokkal az EU-n belül és kívül egyaránt, közvetlen együttműködés és egyenrangú tapasztalatcsere útján, nevezetesen a Polgármesterek Globális Szövetségének keretében.

Az általunk képviselt helyi önkormányzatok kötelezettségvállalásainak konkrét intézkedés formájában történő megvalósítása érdekében vállaljuk, hogy követjük az I. mellékletben szereplő lépésenkénti ütemtervet, amely magában foglalja a fenntartható energiával és éghajlatváltozással kapcsolatos cselekvési terv kialakítását, valamint az elért eredmények rendszeres nyomon követését.

MI, A POLGÁRMESTEREK, ÚGY VÉLJÜK, HOGY AZ ALKALMAZKODÁS AZ ALÁBBIAKAT IGÉNYLI:

- Határozott politikai irányítás;
- A politikai megbízatáson túlmutató, ambiciózus hosszú távú célkitűzések meghatározása;

- Koordinált (kölcsön)hatás kialakítása az éghajlatváltozás mérséklése és az éghajlatváltozás hatásaihoz való alkalmazkodás között az összes érintett önkormányzati részleg mobilizációja révén;
- Ágazatközi és holisztikus területi megközelítés;
- A megfelelő emberi, műszaki és pénzügyi erőforrások biztosítása;
- Az összes releváns érdekelt fél bevonása az általunk képviselt önkormányzatok területein belül;
- A polgárok – mint legfőbb energiafogyasztók, „termelő-fogyasztók" és egy keresletalapú energiarendszer résztvevői – szerepvállalásának fokozása;
- Azonnali fellépés, nevezetesen mindenképpen kifizetődő rugalmas intézkedések végrehajtása;
- Intelligens megoldások megvalósítása az energatikai átállással járó műszaki és társadalmi kihívások kezelése érdekében;
- Az általunk képviselt helyi önkormányzatok intézkedéseinek rendszeres kiigazítása a nyomon követési és értékelési eljárásban tett megállapításoknak megfelelően;
- Kombinált horizontális és vertikális együttműködés folytatása a helyi önkormányzatok között és az összes többi kormányzati szinttel.

MI, A POLGÁRMESTEREK ÜDVÖZÖLJÜK:

- Az Európai Bizottság azon kezdeményezését, amely az éghajlatváltozás mérséklésének és az éghajlatváltozás hatásaihoz való alkalmazkodásnak – mint az éghajlatváltozás elleni küzdelem pilléreinek – egyetlen átfogó kezdeményezés keretében történő megvalósítását és az egyéb releváns uniós politikákkal és kezdeményezésekkel meglévő szinergiák további erősítését célozza;
- Azt, hogy az Európai Bizottság támogatja a Polgármesterek Szövetsége modelljének a világ többi részére történő kiterjesztését a Polgármesterek Globális Szövetsége révén;
- Azt, hogy a Régiók Bizottsága az EU helyi és regionális önkormányzatainak intézményesített szócsöveként támogatja a Polgármesterek Szövetségét és annak célkitűzéseit;
- Azt, hogy a tagállamok, a régiók, a tartományok, a mentorvárosok és más intézményes struktúrák segítséget nyújtanak a helyi önkormányzatoknak a Polgármesterek Szövetsége keretében vállalt, az éghajlatváltozás mérséklését és az éghajlatváltozás hatásaihoz való alkalmazkodást illetően tett kötelezettségvállalásainak teljesítéséhez.

MI, A POLGÁRMESTEREK FELKÉRJÜK AZ ALÁBBIAKRA:

- **A TÖBBI HELYI ÖNKORMÁNYZATOT:**

Csatlakozzanak hozzánk a Polgármesterek Szövetségének közösségében;

Osszák meg ismereteiket és végezzenek kapacitásépítő tevékenységeket a Polgármesterek Szövetségének keretei között.

- **A REGIONÁLIS / ORSZÁGOSNÁL ALACSONYABB SZINTŰ ÖNKORMÁNYZATOKAT:**

Nyújtsanak stratégiai iránymutatást, politikát, műszaki és pénzügyi támogatást cselekvési tervünk (terveink) és a kapcsolódó intézkedések kialakítása, megvalósítása és nyomon követése során;

Segítsenek a hatékonyabb és integrált fellépésre irányuló együttműködésünk és közös megközelítésünk megvalósításában.

- **A NEMZETI KORMÁNYZATOKAT:**

Vállaljanak részt az éghajlatváltozás kezelésében és gondoskodjanak megfelelő politikáról, műszaki és pénzügyi támogatásról az éghajlatváltozás mérséklésére és az éghajlatváltozás hatásaihoz való alkalmazkodásra vonatkozó helyi stratégiáink kialakításához és végrehajtásához;

Vonják be a helyi önkormányzatokat az éghajlatváltozás mérséklésére és az éghajlatváltozás hatásaihoz való alkalmazkodásra irányuló nemzeti stratégiák kialakításába és végrehajtásába;

Gondoskodjanak a finanszírozási mechanizmusokhoz való megfelelő hozzáférésről a klímával és energiával kapcsolatos helyi fellépések támogatása érdekében;

Ismerjék el helyi törekvéseink hatását, vegyék figyelembe szükségleteinket és képviseljék véleményünket az európai és nemzetközi klímaügyi eljárásokban.

– **AZ EURÓPAI INTÉZMÉNYEKET:**

- Szilárdítsák meg azokat a politikai kereteket, amelyek az éghajlattal és energiával kapcsolatos helyi stratégiák és városok közötti együttműködés végrehajtásának támogatására irányulnak;
- Nyújtsanak részünkre megfelelő működési, műszaki és promóciós támogatást;
- Továbbra is érvényesítsék a Polgármesterek Szövetségét a releváns politikai területeken, támogassák az Európai Unió programjait és tevékenységeit és eközben vonjanak be bennünket az előkészítés és végrehajtás szakaszaiba;
- Továbbra is kínáljanak finanszírozási lehetőséget kötelezettségvállalásaink teljesítéséhez, valamint olyan, a projektfejlesztéshez kapcsolódó, célzott segítségnyújtási eszközöket, amelyek segítenek a beruházási programok fejlesztésében, pályáztatásában és elindításában;
- Ismerjék el az éghajlatváltozás mérséklése és az éghajlatváltozás hatásaihoz való alkalmazkodás terén betöltött szerepünket és az e területen tett erőfeszítéseinket, valamint osszák meg a nemzetközi közösséggel az elért eredményeinket.

– **EGYÉB ÉRINTETTEKET[1]:**

- Hasznosítsák és osszák meg az olyan szakismereteiket, megszerzett know-how-jukat, műszaki és anyagi forrásaikat, amelyek kiegészítik és erősítik helyi törekvéseinket, fokozzák a kapacitásépítést, elősegítik az innovációt és ösztönzik a beruházást;
- Vállaljanak aktív szerepet az energiarendszer átalakításában, és a közösségi fellépésben való részvétellel támogassanak bennünket.

1 Pl. magánszektor, pénzügyi intézmények, civil társadalom, tudományos közösség és akadémia.

I. MELLÉKLET
POLGÁRMESTEREK SZÖVETSÉGE : LÉPÉSEK ÉS IRÁNYELVEK

KÖZÖS ÜTEMTERV EGY KÖZÖS ELKÉPZELÉSHEZ:

Az éghajlatváltozás mérséklésére és az éghajlatváltozás hatásaihoz való alkalmazkodásra irányuló célkitűzéseik elérése érdekében a Polgármesterek Szövetségének aláírói több konkrét lépés megtételére vállalnak kötelezettséget:

LÉPÉSEK \ PILLÉREK	**AZ ÉGHAJLATVÁLTOZÁS MÉRSÉKLÉSE**	**AZ ÉGHAJLATVÁLTOZÁS HATÁSAIHOZ VALÓ ALKALMAZKODÁS**
1. Bevezetés és az alapkibocsátásokra vonatkozó jegyzék felülvizsgálata	Az **alapkibocsátásokra vonatkozó jegyzék** elkészítése	Az **éghajlatváltozással kapcsolatos kockázat- és sebezhetőségi elemzés** elkészítése
2. Stratégiai cél kitűzése és tervezés	**Fenntartható energiával és éghajlatváltozással kapcsolatos cselekvési terv (SECAP)** benyújtása és az éghajlatváltozás mérséklésével és az éghajlatváltozás hatásaihoz való alkalmazkodással kapcsolatos elképzelések érvényesítése a releváns szakpolitikákban, stratégiákban és tervekben a képviselő-testület határozatának meghozatalától számított két éven belül	
3. Végrehajtás, nyomon követés és jelentéstétel	**Jelentés az elért eredményekről** kétévente a SECAP benyújtását követően, a kezdeményezés platformján	

** Az éghajlatváltozás hatásaihoz való alkalmazkodással kapcsolatos stratégiának a SECAP részét kell képeznie és/vagy azt külön dokumentum(ok)ban kell kidolgozni és érvényesíteni. Az aláírók szabadon választhatnak formát – lásd az éghajlatváltozás hatásaihoz való alkalmazkodási folyamatra vonatkozó alábbi pontot.*

Az első két év a terv megalapozására szolgál és a szükséges intézkedések megtétele érdekében a hangsúly a helyzet felmérésére (fő kibocsátási források és azok csökkentési potenciáljai, fő éghajlatváltozási kockázatok és sebezhetőségek, valamint az ezekkel kapcsolatos jelenlegi/jövőbeni kihívások), az éghajlatváltozás mérséklésével és az éghajlatváltozás hatásaihoz való alkalmazkodással kapcsolatos prioritások és korai hasznok meghatározására, a társadalmi (közösségi) részvétel erősítésére és a kellő erőforrások és kapacitások mozgósítására helyeződik. A rákövetkező évek a változás felgyorsítása érdekében kezdeményezett fellépések és projektek megerősítésére és fokozására összpontosítanak.

A HELYI ADOTTSÁGOKHOZ HOZZÁIGAZÍTHATÓ RUGALMAS FOLYAMATOK:

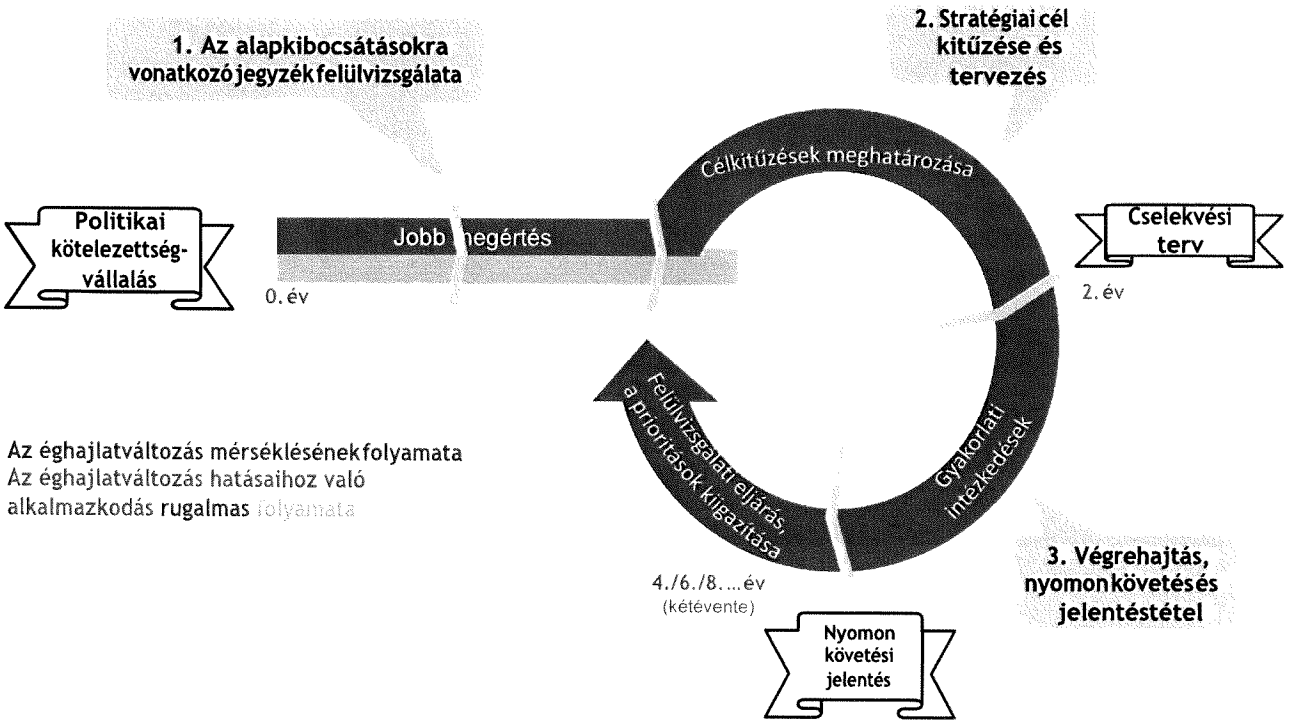

A Polgármesterek Szövetsége cselekvési keretet hoz létre, amely segíti a helyi önkormányzatokat abban, hogy az éghajlatváltozás mérséklésével és az éghajlatváltozás hatásaihoz való alkalmazkodással kapcsolatos célkitűzéseket megvalósítsák, és eközben figyelembe vegyék a helyi sokszínűséget. Az aláíró települések rugalmasan választhatják meg helyi intézkedéseik végrehajtásának legjobb módját. Bár a prioritások különböznek, a helyi önkormányzatoknak arra kell törekedniük, hogy integrált és holisztikus módon lépjenek fel.

- **Az éghajlatváltozás mérséklésének folyamata**

Az éghajlatváltozás mérséklésének folyamata bizonyos mértékű mozgásteret biztosít az aláírók számára – főleg a kibocsátási jegyzékeket illetően (pl. referenciaév, legfontosabb kezelendő területek, a számításhoz használt kibocsátási tényezők, a jelentéshez használt kibocsátási egységek[2] stb.).

- **Az éghajlatváltozás hatásaihoz való alkalmazkodás folyamata**

Az éghajlatváltozás hatásaihoz való alkalmazkodás folyamata megfelelően rugalmas maradt ahhoz, hogy integrálja az új ismereteket és megállapításokat, és tükrözze az aláírók változó körülményeit és kapacitásait. Éghajlatváltozással kapcsolatos kockázat- és sebezhetőségi elemzést kell elvégezni a megállapodás szerinti kétéves időkereten belül. Az eredmények megalapozzák annak meghatározását, hogyan tehető a terület ellenállóbbá. Az éghajlatváltozás

---

2 Az aláírók választhatnak, hogy kibocsátásaikat CO_2-ben (szén-dioxidban) vagy CO_2-vel egyenértékű egységben jelentik-e. Az utóbbi módszer alkalmazása lehetővé teszi más üvegházhatású gázok, nevezetesen a CH_4 (metán) és az N_2O (dinitrogén-oxid) kibocsátásának figyelembevételét is.

hatásaihoz való alkalmazkodással kapcsolatos stratégia, amelyet be kell építeni a fenntartható energiával és éghajlatváltozással kapcsolatos cselekvési tervbe és/vagy érvényesíteni kell az egyéb releváns tervezési dokumentumokban, idővel megerősíthető és kiigazítható. Először mindenképpen kifizetődő intézkedéseket ajánlatos mérlegelni és az évek során azokat más intézkedésekkel kiegészíteni (pl. a helyzet kétévenkénti újraértékelésekor, a cselekvési terv felülvizsgálatai során) – ez kellő időben és alacsonyabb költség mellett teszi lehetővé az éghajlatváltozás hatásaihoz való alkalmazkodást.

HITELT ÉRDEMLŐ, ÁTLÁTHATÓ MOZGALOM:

- **Politikai jóváhagyás:** A kötelezettségvállalást, a fenntartható energiával és éghajlatváltozással kapcsolatos cselekvési tervet és más releváns tervezési dokumentumokat a képviselő-testület határozatával/döntésével kell megerősíteni. Ez lehetővé teszi a hosszú távú politikai támogatás biztosítását.

- **Megalapozott, következetes, átlátható és harmonizált adat-összeállítási és jelentési keret:** A Polgármesterek Szövetségének módszertana a települések, régiók és városhálózatok tapasztalatain alapuló, az Európai Bizottsággal együtt kialakított szilárd műszaki és tudományos alapokon nyugszik. Közös módszertani elvek és jelentéstételi sablonok kialakítására került sor, amelyek lehetővé teszik az aláírók számára, hogy strukturált és szisztematikus módon kövessék nyomon, jelentsék és hozzák nyilvánosságra az általuk elért eredményeket. A benyújtott fenntartható energiával és éghajlatváltozással kapcsolatos cselekvési tervet a Polgármesterek Szövetségének weboldalán található, online aláírói profilban teszik közzé. Ezáltal biztosítható az éghajlatváltozással kapcsolatos helyi intézkedések átláthatósága, számonkérhetősége és összehasonlíthatósága.

- **A megtett erőfeszítések elismerése és nagyfokú láthatósága:** A jelentéstételi sablonok használatával összegyűjtött egyéni és kollektív eredményeket azért teszik közzé – a Polgármesterek Szövetségének weboldalán –, hogy ösztönözzék és elősegítsék az adatcserét és az önértékelést. A Polgármesterek Szövetségének keretében végzett jelentéstétel lehetővé teszi az aláírók számára, hogy bizonyítsák helyi intézkedéseik széles körű gyakorlati hatásait. A Polgármesterek Szövetségének jelentéstételi keretében összeállított adatok továbbá a helyi intézkedésekről alapvető visszajelzést adnak a nemzeti, európai és nemzetközi döntéshozóknak.

- **Az aláírók által jelentett adatok értékelése:** Ez a minőségellenőrzés hozzájárul a Polgármesterek Szövetsége teljes kezdeményezése hitelességének és megbízhatóságának biztosításához.

- **Felfüggesztés meg nem felelés esetén:** Az aláírók elfogadják, hogy a kezdeményezésben való részvételüket felfüggesztik – a Polgármesterek Szövetségének Irodája által

megküldött előzetes írásbeli értesítést követően –, amennyiben a fent említett dokumentumokat (azaz a fenntartható energiával és éghajlatváltozással kapcsolatos cselekvési tervet és a nyomon követési jelentéseket) az előírt határidőkön belül nem nyújtják be. Ez az eljárás biztosítja a kötelezettségvállalásaikat teljesítő, más aláírókkal szembeni átláthatóságot, stabilitást és méltányosságot.

II. MELLÉKLET
HÁTTÉR ÉS KONTEXTUS

A Polgármesterek Szövetségének aláírói a következő megfontolások teljes körű ismeretében csatlakoznak a mozgalomhoz:

- Az Éghajlat-változási Kormányközi Testület (IPCC) az ötödik értékelő jelentésében újból megerősítette, hogy az éghajlatváltozás valós jelenség, és az emberi tevékenység továbbra is kihat a Föld éghajlatára;

- Az IPCC megállapításai szerint az éghajlatváltozás mérséklése és az éghajlatváltozás hatásaihoz való alkalmazkodás egymást kiegészítő megközelítések, amelyek – különböző időtávokon belül – az éghajlatváltozás hatásaiban rejlő veszélyek csökkentésére irányulnak;

- A nemzeti kormányok az ENSZ Éghajlat-változási Keretegyezményének (UNFCCC) keretében azt a kollektív célt tűzték ki, hogy a globális felmelegedés átlagos mértékét az iparosodás előtti szinthez képest jóval 2°C fok alatt tartják;

- A nemzeti kormányok a Rio+20 ENSZ-konferencia keretében megállapodtak több fenntartható fejlődési célkitűzésben (SDG-k); ezeken belül az SDG7 értelmében a nemzetközi közösségnek *megfizethető, megbízható, fenntartható és korszerű energiához való hozzáférést kell biztosítania mindenki számára,* az SDG11 értelmében *befogadóvá, biztonságossá, ellenállóvá és fenntarthatóvá kell tenni a városokat és településeket, az SDG13* értelmében pedig *sürgősen fel kell képni az éghajlatváltozás és annak hatásai elleni küzdelem érdekében;*

- Az ENSZ Főtitkára által 2011-ben indított, a Fenntartható energiát mindenkinek címet viselő kezdeményezés az alábbi három, egymással összefüggő célkitűzés 2030-ra történő megvalósítására összpontosít: *„hozzáférés biztosítása mindenki számára a modern energiaszolgáltatásokhoz"*, *„az energiahatékonyság javítása globális mértékének megduplázása"* és *„a megújuló energiák arányának duplájára növelése a globális energiaszerkezetben"*;

- Az Európai Bizottság (EB) a Polgármesterek Szövetségét 2008-ban, az Alkalmazkodó polgármesterek kezdeményezést pedig – az Éghajlatváltozáshoz való alkalmazkodásról szóló uniós stratégia (EB, 2013) kulcsfontosságú intézkedéseként – 2014-ben indította útjára annak érdekében, hogy a helyi önkormányzatokat bevonja és támogassa az éghajlatváltozás mérséklésére és az éghajlatváltozás hatásaihoz való alkalmazkodásra irányuló intézkedések megtételében;

- Bevezetése óta a Polgármesterek Szövetsége alapvető uniós eszköznek számít az energiarendszer átalakításának meggyorsítása és az energiaellátás biztonságának

javítása vonatkozásában, amelyet a Bizottság az energiaunió stratégiájában (EB, 2015) és az európai energiabiztonsági stratégiában (EB, 2014) is megerősített;

- 2014 októberében az EU elfogadta a 2030-ig tartó időszakra vonatkozó éghajlat- és energiapolitikai keretet, amely új éghajlat- és energiapolitikai célokat tűz ki: az üvegházhatásúgáz-kibocsátást legalább 40%-kal kell csökkenteni az Unióban, az EU-ban felhasznált energia legalább 27%-át megújuló energiaforrásokból kell fedezni, valamint legalább 27%-os energiamegtakarítást kell elérni;

- 2011-ben az Európai Bizottság elfogadta „Az alacsony szén-dioxid-kibocsátású, versenyképes gazdaság 2050-ig történő megvalósításának ütemtervét", amelynek célja, hogy 2050-re az üvegházhatású gázok EU-n belüli kibocsátása az 1990-es szinthez képest 80-95%-kal csökkenjen – ezt a kezdeményezést az Európai Parlament és az Európai Unió Tanácsa is üdvözölte.

- A Régiók Bizottsága (RB) hangsúlyozza a Polgármesterek Szövetségének további támogatására irányuló megerősített kötelezettségvállalását; e támogatás pl. az RB keretében létrehozott, célzott platform révén és más eszközökkel valósul meg a Szövetség jövőjéről kiadott véleményben (ENVE-VI-006) felvázolt módon.

III. MELLÉKLET
SZÓSZEDET

- **Az éghajlatváltozás hatásaihoz való alkalmazkodás:** az éghajlatváltozás hátrányos hatásainak előrejelzésére, az általuk potenciálisan előidézhető károk megelőzésére és mérséklésére, illetve az adódó lehetőségekből származó előnyök kiaknázására irányuló intézkedések.
- **Éghajlatváltozás:** az idők során az éghajlatban bekövetkezett bármely változás, függetlenül attól, hogy az természetes változékonyság következménye vagy emberi tevékenység eredménye-e.
- **Kibocsátási jegyzék:** egy adott évben a Polgármesterek Szövetsége valamely aláírója energiafogyasztásának eredményeként kibocsátott üvegházhatású gázok (CO_2 vagy CO_2-val egyenértékű gázok) mennyiségének meghatározása – lehetővé teszi az elsődleges kibocsátási források és azok csökkentési potenciáljának meghatározását.
- **Mérséklés:** a légkörbe kibocsátott üvegházhatású gázok koncentrációjának csökkentésére irányuló intézkedések.
- **Nyomon követési jelentés:** olyan dokumentum, amelynek a rájuk vonatkozó SECAP benyújtásától számított két év elteltével történő benyújtására a Polgármesterek Szövetségének aláírói kötelezettséget vállalnak, és amely felvázolja a SECAP végrehajtásának időközi eredményeit – e jelentés célja, hogy nyomon kövesse az előirányzott célkitűzések elérését.
- **Mindenképpen kifizetődő (az éghajlatváltozás hatásaihoz való alkalmazkodással kapcsolatos) opciók:** olyan tevékenységek, amelyek azonnali gazdasági és környezeti előnyöket nyújtanak. Ezek minden valószerű éghajlat-változási forgatókönyv esetén érdemlegesek.
- **Termelő-fogyasztók:** Proaktív fogyasztók, olyan fogyasztók, akik az energia fogyasztása mellett annak termeléséért is felelősséget vállalnak.
- **Ellenálló képesség:** a társadalmi vagy ökológiai rendszer azon képessége, hogy elnyelje a zavarokat és eközben fenntartsa a működés változatlan alapvető módjait, és hogy képes alkalmazkodni a stresszhez és a(z éghajlat)változáshoz.
- **Kockázat- és sebezhetőségi elemzés:** olyan elemzés, amely meghatározza a kockázat jellegét és mértékét azon potenciális veszélyek elemzése és a sebezhetőség felmérése révén, amelyek az emberek személyét, vagyonát, megélhetését és a számukra szükséges környezetet veszélyeztethetik vagy sérthetik – lehetővé teszi a kritikus területek meghatározását és ezáltal információt nyújt a döntéshozatalhoz. Az értékelés vonatkozhat az árvizekkel, a szélsőséges hőmérsékleti értékekkel és a hőhullámokkal, a szárazsággal és a vízhiánnyal, a viharokkal és más szélsőséges időjárási eseményekkel,

a fokozott erdőtüzekkel, a tengerszint emelkedésével és a parti erózióval (ha van ilyen) kapcsolatos kockázatokra.

- **Kockázat:** Azon társadalmi, gazdasági vagy környezetvédelmi értelemben vett (pl. életet, egészségi állapotot, megélhetést, eszközöket és szolgáltatásokat érintő) káros következmények, illetve veszteségek valószínűsége, amelyek egy adott közösséget vagy egy meghatározott jövőbeli időszak során érzékeny körülmények közt lévő társadalmat érintenek.
- **A fenntartható energiával és éghajlatváltozással kapcsolatos cselekvési terv (SECAP):** Kulcsfontosságú dokumentum, amelyben a Polgármesterek Szövetségének egyik aláírója felvázolja, hogy hogyan kívánja teljesíteni kötelezettségvállalásait. Az éghajlatváltozás mérséklésére és az éghajlatváltozás hatásaihoz való alkalmazkodásra irányuló intézkedéseket, valamint időkereteket és kijelölt feladatokat határoz meg a célkitűzések elérése érdekében.
- **Sebezhetőség:** annak mértéke, hogy a rendszer mennyire érzékeny az éghajlatváltozás hátrányos hatásaira – ideértve az éghajlat változékonyságát és a szélsőséges időjárási viszonyokat – és mennyire nem képes azokat kezelni (az ellenálló képesség ellentéte).